

คำนำ

สำนักวิชาการและประมวลผล มหาวิทยาลัยราชภัฏร้อยเอ็ด ได้ดำเนินการประกันคุณภาพ การศึกษาตามพระราชบัญญัติการศึกษาแห่งชาติ แก้ไขเพิ่มเติม(ฉบับที่ 2) พ.ศ.2545 หมวด 6 มาตรฐานและการประกันคุณภาพการศึกษา มาตรา 48 กำหนดให้ทุกสถานศึกษามีระบบประกัน คุณภาพการศึกษาและใช้เป็นส่วนหนึ่งของการบริหารการศึกษาที่ต้องดำเนินการอย่างต่อเนื่อง การ ดำเนินงานประกันคุณภาพการศึกษาจะมีประสิทธิภาพ ต้องกำหนดให้มีการตรวจสอบระบบการ ประกันคุณภาพภายใน และรายงานการประเมินตนเองให้มีความพร้อมเพื่อรับการประเมินภายนอก ของสำนักงานรับรองมาตรฐานและประเมินคุณภาพการศึกษา(สมศ.) และสำนักงานคณะกรรมการ พัฒนาระบบราชการ(ก.พ.ร.) ซึ่งคณะกรรมการการอุดมศึกษา ได้ให้ความเห็นชอบให้ สถาบันอุดมศึกษา นำตัวบ่งชี้นี้ ไปเป็นแนวทางปฏิบัติในการพัฒนาคุณภาพการจัดการศึกษาเพื่อ ความมีประสิทธิภาพ

สำนักวิชาการและประมวลผล มหาวิทยาลัยราชภัฏร้อยเอ็ด จึงได้จัดทำคู่มือการประกัน คุณภาพการศึกษาภายใน ปีการศึกษา 2555 ฉบับนี้ มีวัตถุประสงค์เพื่อใช้เป็นคู่มือในการดำเนินงาน และประกอบการเขียนรายงานการประเมินตนเอง(Self Assessment Report) เพื่อรับการประเมิน คุณภาพการศึกษาภายในและเป็นประโยชน์ในการประเมินคุณภาพการศึกษาภายนอกในรอบต่อไป หวังเป็นอย่างยิ่งว่าคู่มือฉบับนี้ จะทำให้สำนักวิชาการและประมวลผล ได้ใช้ประโยชน์ในการ ดำเนินงานด้านประกันคุณภาพการศึกษาเพื่อนำพาส่งสำนักวิชาการและประมวลผล มหาวิทยาลัย ราชภัฏร้อยเอ็ดไปสู่การพัฒนาที่ยั่งยืนต่อไป

สำนักวิชาการและประมวลผล

มหาวิทยาลัยราชภัฏร้อยเอ็ด

สารบัญ

	หน้า
บทที่ 1	
บทนำ	1
ที่ตั้ง	1
ประวัติของสำนักวิชาการและประมวลผล	1
ปรัชญา วิสัยทัศน์ พันธกิจ	1
วัตถุประสงค์ นโยบาย เป้าหมาย	2
โครงสร้างองค์กรสำนัก	4
โครงสร้างการบริหารงานสำนัก	7
นโยบาย แนวปฏิบัติ	9
กลไกการประกันคุณภาพ	10
ความจำเป็นและวัตถุประสงค์การประกันคุณภาพการศึกษา	11
บทที่ 2	23
การประกันคุณภาพการศึกษาภายในระดับอุดมศึกษา	23
หลักการและแนวคิดการประกันคุณภาพการศึกษา	23
ความจำเป็นในการประเมินคุณภาพการศึกษา	25
นโยบายและแนวทางการดำเนินการประกันคุณภาพการศึกษา	26
การประกันคุณภาพ	29
แนวทางการพัฒนาตัวบ่งชี้เพื่อการประกันคุณภาพการศึกษาภายในระดับอุดมศึกษา	35
คำชี้แจงอื่นๆในการนำตัวบ่งชี้ไปใช้ประเมินคุณภาพการศึกษาภายใน	38
นิยามศัพท์ที่ใช้ในตัวบ่งชี้	38
องค์ประกอบคุณภาพ ตัวบ่งชี้ และเกณฑ์การประเมิน	45
องค์ประกอบที่ 1 ปรัชญา ปณิธาน วัตถุประสงค์ และแผนดำเนินการ	46
ตัวบ่งชี้ที่ 1.1 กระบวนการพัฒนาแผน	
องค์ประกอบที่ 7 การบริหารและการจัดการ	48
ตัวบ่งชี้ที่ 7.2 การพัฒนาสถาบันสู่สถาบันเรียนรู้	
ตัวบ่งชี้ที่ 7.3 ระบบสารสนเทศเพื่อการบริหารและการตัดสินใจ	
ตัวบ่งชี้ที่ 7.4 ระบบบริหารความเสี่ยง	
องค์ประกอบที่ 8 การเงินและงบประมาณ	54
ตัวบ่งชี้ที่ 8.1 ระบบและกลไกการเงินและงบประมาณ	
องค์ประกอบที่ 9 ระบบและกลไกการประกันคุณภาพ	56

ตัวบ่งชี้ที่ 9.1 ระบบและกลไกการประกันคุณภาพการศึกษาภายใน

สารบัญ(ต่อ)

	หน้า
บทที่ 3	
แนวทางการปฏิบัติเพื่อให้เป็นไปตามเกณฑ์มาตรฐานด้านกระบวนการ	59
แนวทางการปฏิบัติเพื่อให้เป็นไปตามเกณฑ์มาตรฐานด้านกระบวนการ	59
การวิเคราะห์ตัวบ่งชี้ตามองค์ประกอบคุณภาพ	70
การประกันคุณภาพการศึกษาภายนอกกรอบสาม	79
นิยามศัพท์	84
บทที่ 4	96
การดำเนินงานการประกันคุณภาพการศึกษาของสำนักวิชาการ	
และประมวผล	
การเตรียมการของสำนักก่อนการตรวจเยี่ยมของผู้ประเมิน	96
การดำเนินการของสถาบันระหว่างการตรวจเยี่ยมเพื่อประเมินคุณภาพ	99
การดำเนินการของสถาบันภายหลังการประเมินคุณภาพ	100
การรายงานประเมินตนเอง	100
รูปแบบการเขียนรายงานการประเมินตนเองของสำนัก	100
ปฏิทินการปฏิบัติงานของสำนัก	102
บรรณานุกรม	104

บทที่ 1

บทนำ

1.1 ที่ตั้ง

สำนักวิชาการและประมวลผล ตั้งอยู่ อาคารเฉลิมพระเกียรติ 80 พรรษา 5 ธันวาคม 2550 ชั้น 1 มหาวิทยาลัยราชภัฏร้อยเอ็ด ถนนร้อยเอ็ด-โพพทอง ตำบลเกาะแก้ว อำเภอเสลภูมิ จังหวัดร้อยเอ็ด

1.2 ประวัติความเป็นมา สำนักวิชาการและประมวลผล

ในอดีต สถาบันราชภัฏร้อยเอ็ด ได้เปิดการจัดการเรียนการสอน ตั้งแต่ปีการศึกษา 2542 หน่วยงานที่รับผิดชอบงานวิชาการคือ สำนักส่งเสริมวิชาการ ต่อมาปี พ.ศ. 2545 ได้เปลี่ยนโครงสร้างการบริหารงานใหม่จึงเปลี่ยนชื่อจากสำนักส่งเสริมวิชาการเป็นสำนักส่งเสริมการเรียนรู้ โดยมีหน่วยงาน 3 หน่วยงาน คือ ฝ่ายอำนวยการ/เลขานุการ ฝ่ายหลักสูตรและแผนการเรียน และฝ่ายทะเบียนและประมวลผล ในปี พ.ศ. 2547 ได้เปลี่ยนโครงสร้างใหม่อีกครั้งเป็นงานบริการการศึกษา ซึ่งขึ้นตรงกับคณะศิลปศาสตร์และวิทยาศาสตร์ โดยมีหน่วยงานย่อย 4 หน่วยงาน คือ งานอำนวยการและเลขานุการ งานแผนการเรียนและตารางเรียน งานวิชาการและหลักสูตร และงานโสตทัศนูปกรณ์การจัดการเรียนการสอน

วันที่ 19 กรกฎาคม 2552 เปลี่ยนเป็นชื่อ สำนักวิชาการและประมวลผล ซึ่งมีหน่วยงานย่อยอยู่ 4 กลุ่มงาน คือ กลุ่มงานอำนวยการ กลุ่มงานบริการวิชาการ กลุ่มงานทะเบียนประวัติ และกลุ่มงานประมวลผลการศึกษา โดยมีหน้าที่ในการจัดการเรียนการสอนและการพัฒนาระบบฐานข้อมูลเพื่อส่งเสริมการเรียนการสอนให้มีประสิทธิภาพและเกิดประสิทธิผลที่ดีต่อการผลิตบัณฑิตของมหาวิทยาลัย

ปี พ.ศ. 2556 ได้เปลี่ยนโครงสร้างใหม่ เพิ่มเป็น 5 กลุ่มงาน ดังนี้ กลุ่มงานอำนวยการ กลุ่มงานหลักสูตรและการสอน กลุ่มงานทะเบียนนักศึกษา กลุ่มงานประมวลผลการศึกษา และกลุ่มงานแนวทางการศึกษาต่อ

1.3 ปรัชญา วิสัยทัศน์ พันธกิจ และวัตถุประสงค์

1.3.1 ปรัชญา

วิชาการก้าวหน้า นำพาคุณธรรม เลิศล้ำบริการ สืบสานปรัชญามหาวิทยาลัย

1.3.2 วิสัยทัศน์

มุ่งสร้างความแข็งแกร่งทางวิชาการ ประสานงานและบริการด้วยเทคโนโลยีสู่ความเป็นเลิศ

1.3.3 พันธกิจ

สำนักวิชาการและประมวลผล ได้ดำเนินการตามนโยบายและพันธกิจ โดยได้ปฏิบัติภารกิจที่

สำคัญ ดังนี้

1. เสริมสร้างความแข็งแกร่งทางวิชาการและพัฒนางานวิชาการและงานทะเบียนอย่างต่อเนื่อง
2. ส่งเสริมการใช้เทคโนโลยีที่ทันสมัยในการให้ข้อมูลนักศึกษา การบริการวิชาการแก่นักศึกษาคณาจารย์และสังคมที่ถูกต้อง
3. ส่งเสริมการจัดกิจกรรมการเรียนการสอนที่หลากหลายเพื่อมุ่งเน้นพัฒนาและเสริมสร้างคุณลักษณะความเป็นมนุษย์และพลเมืองที่ดี
4. ให้บริการทางวิชาการแก่นักศึกษา คณาจารย์และสังคม หลากหลายรูปแบบอย่างต่อเนื่องเพื่อนำมาซึ่งการพัฒนาท้องถิ่น
5. วางแผนและพัฒนาระบบสารสนเทศงานวิชาการและงานทะเบียนอย่างต่อเนื่อง
6. เพื่อส่งเสริมให้เกิดการจัดระบบการประกันคุณภาพการปฏิบัติงานของสำนักอย่างต่อเนื่อง

1.3.4 วัตถุประสงค์

สำนักวิชาการและประมวลผล มีวัตถุประสงค์ในการดำเนินงานดังนี้

1. เพื่อสนับสนุนการผลิตบัณฑิตให้เป็นผู้มีความรู้ คุณธรรม สอดคล้องกับปรัชญามหาวิทยาลัย
2. เพื่อประสานงานและดำเนินการด้าน งานทะเบียน งานหลักสูตร การจัดการเรียนการสอน และการรับสมัครนักศึกษา
3. เพื่อพัฒนาระบบสารสนเทศและการให้บริการวิชาการแก่นักศึกษา คณาจารย์และหน่วยงานที่เกี่ยวข้องทั้งภายในและภายนอกมหาวิทยาลัย อย่างรวดเร็ว ทันสมัยและมีประสิทธิภาพ
4. เพื่อรวบรวมระเบียบข้อบังคับ งานทะเบียน งานหลักสูตร และการจัดแผนการเรียนที่ถูกต้องได้มาตรฐาน

1.3.5 นโยบาย

สำนักวิชาการและประมวลผล มีนโยบายหลักดังนี้

1. มีระบบการส่งเสริมการให้บริการประจำสำนักวิชาการและประมวลผลที่ทันสมัย
2. มีการพัฒนาบุคลากรอย่างต่อเนื่อง
3. บุคลากรมีภาระงานและระบบการปฏิบัติงานอย่างชัดเจนและเชี่ยวชาญ
4. มีการนำเสนอข้อมูลข่าวสาร เผยแพร่ต่อสังคมทั้งภายในและภายนอก

1.3.6 เป้าหมาย

สำนักวิชาการและประมวลผลได้กำหนดเป้าหมายการพัฒนาหน่วยงานในด้านต่าง ๆ ขึ้น ดังนี้

1. ด้านบุคลากร

- 1.1 มีบุคลากรที่มีความรู้ ความสามารถ กล้าคิด กล้าตัดสินใจ และมีใจรักในงานบริการ

- 1.2 มีบุคลากรเพิ่มขึ้นตามจำนวนนักศึกษาและภาระงานที่เพิ่มขึ้น
- 1.3 บุคลากรมีประสบการณ์ในการปฏิบัติงานมากขึ้น ทำให้การปฏิบัติงานเกิดประสิทธิภาพในการทำงาน
- 1.4 บุคลากรในหน่วยงานมีคุณสมบัติที่เหมาะสมกับการได้รับคัดเลือกเข้ารับการบรรจุแต่งตั้งเป็นพนักงานมหาวิทยาลัยหรือพนักงานราชการและต้องได้รับความเห็นชอบจากผู้บริหารมหาวิทยาลัย
- 1.5 บุคลากรมีการพัฒนาตนเองอย่างต่อเนื่องโดยมีการศึกษาคุณงาน การเข้าร่วมการฝึกอบรม การศึกษาต่อและการเข้าร่วมการประชุมเชิงปฏิบัติการกับหน่วยงานทั้งภายในและภายนอกมหาวิทยาลัย

2. ด้านระบบการส่งเสริมการให้บริการ

- 2.1 มีระบบออนไลน์ที่ทันสมัยและมีผู้ตรวจสอบผลการเรียนของนักศึกษากระจายอยู่ในอาคารเรียนทุกหลัง
- 2.2 มีระบบการให้บริการแบบ One Stop Service ของหน่วยงาน
- 2.3 มีแผนผังการปฏิบัติงานที่เป็นมาตรฐานมีขั้นตอนการปฏิบัติงานแสดงต่อประชาคมได้รับทราบ
- 2.4 มีสถาบันจัดการความรู้ของสำนัก

3. ด้านภาระหน้าที่

- 3.1 บุคลากรประจำสำนักมีภาระงานที่เหมาะสมกับคุณลักษณะของตนเองเพื่อให้ได้งานที่มีประสิทธิภาพ
- 3.2 บุคลากรประจำสำนักมีแผนการปฏิบัติงานและคู่มือการปฏิบัติงานของตนเองเป็นลายลักษณ์อักษรเพื่อส่งเสริมการประกันคุณภาพของหน่วยงาน
- 3.3 บุคลากรมีการรายงานผลการดำเนินงานทุกปีงบประมาณ

4. ด้านโครงสร้างการบริหารงาน

สำนักวิชาการและประมวลผลมีโครงสร้างการบริหารจัดการชัดเจน ซึ่งแต่ละงานจะมีหัวหน้างานเป็นผู้ตรวจสอบและให้คำปรึกษาพร้อมทั้งช่วยแก้ไขปัญหาที่อาจเกิดจากงานที่ตนเองได้รับมอบหมาย และมีผู้รับผิดชอบในการปฏิบัติงานอย่างชัดเจน

5. ด้านกายภาพ

สำนักวิชาการและประมวลผล มีสถานที่ตั้งเอื้อต่อการให้บริการแก่นักศึกษา คณาจารย์ และบุคคลทั่วไป และมีระบบมาตรฐานในการให้บริการที่ดี

1.4 โครงสร้างองค์กร (เดิม)

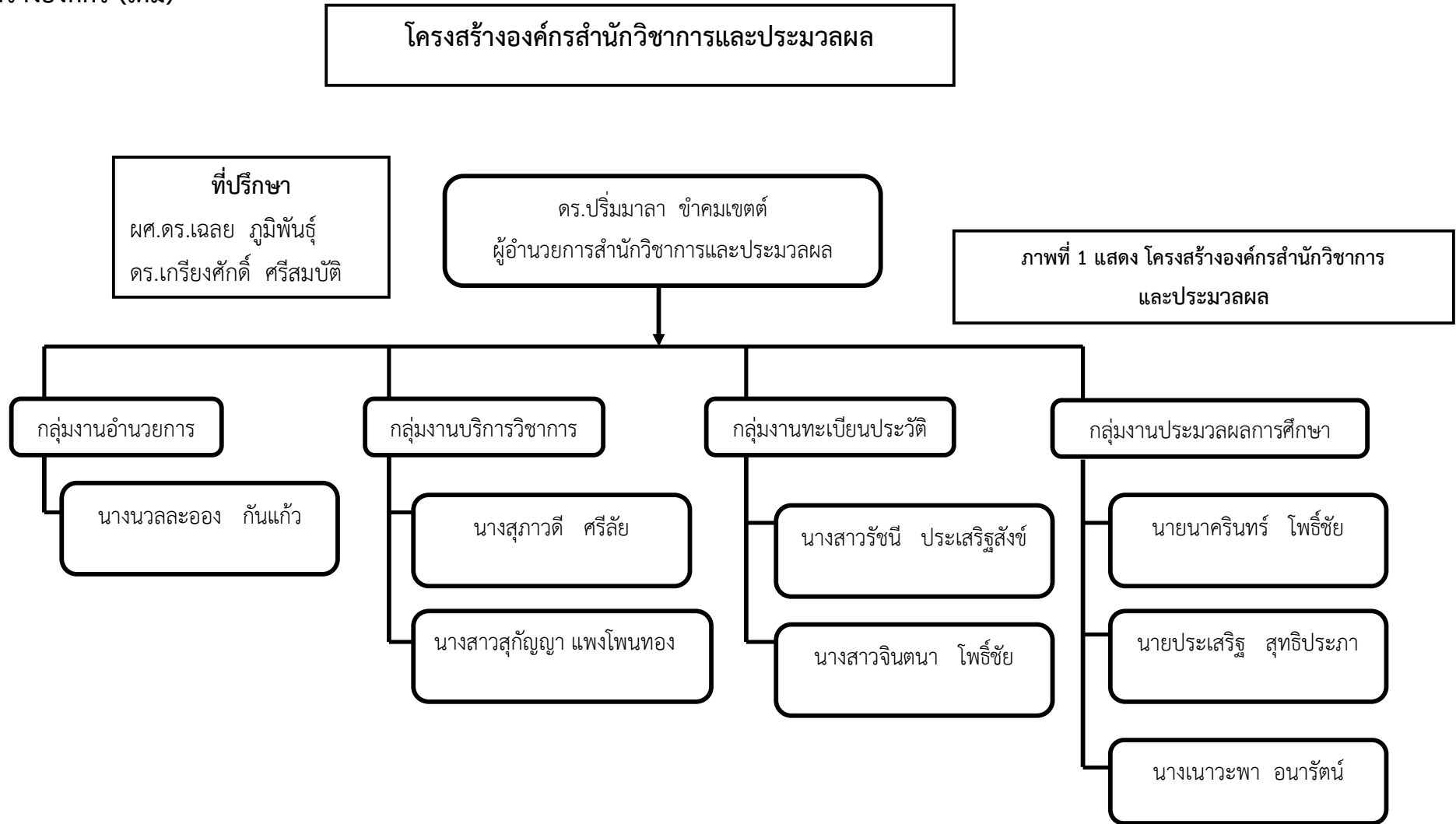

1.5 โครงสร้างการบริหารสำนักวิชาการและประมวลผล (เดิม)

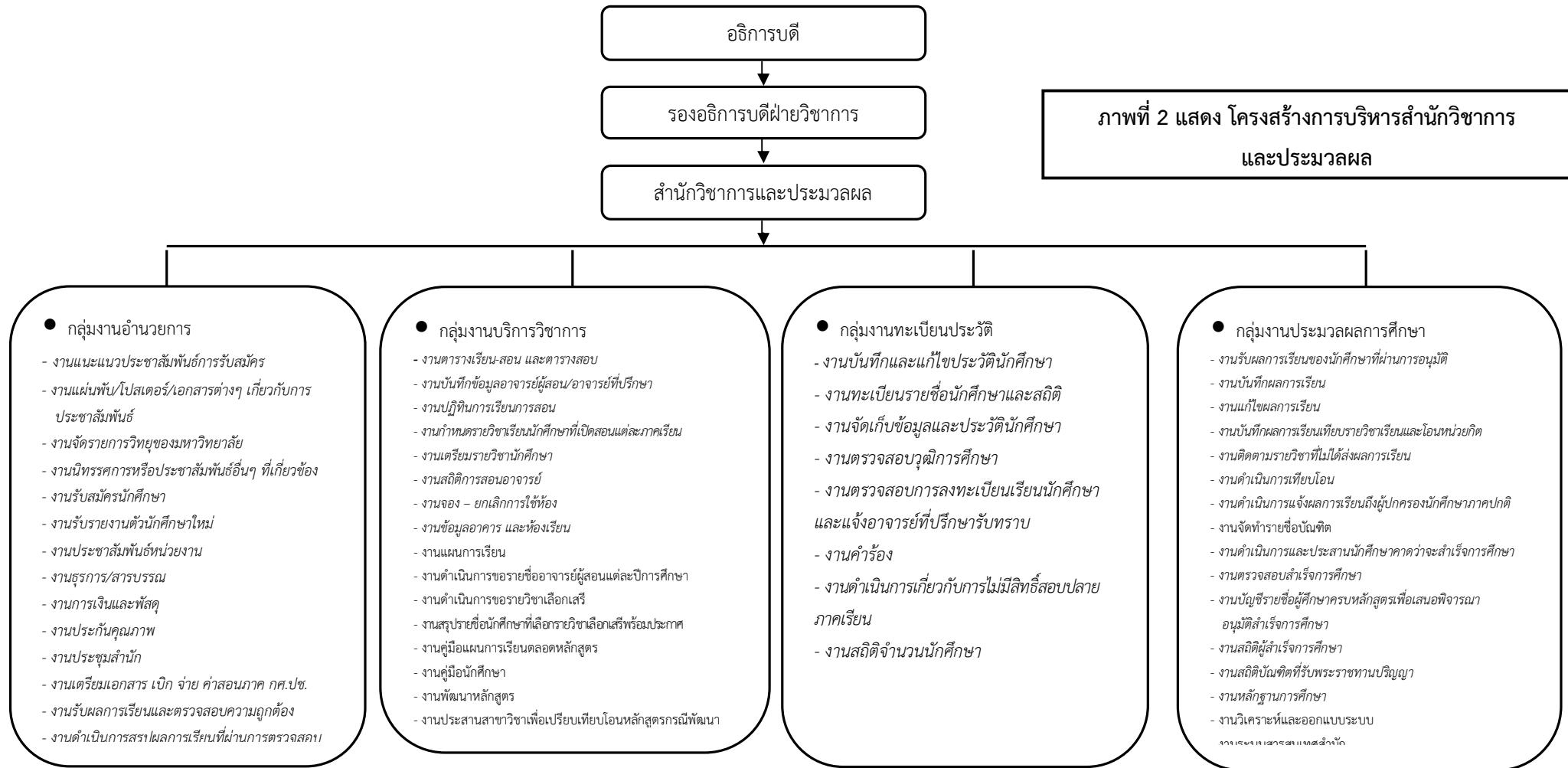

1.6 โครงสร้างองค์กร (ใหม่)

โครงสร้างองค์กรสำนักวิชาการและประมวลผล

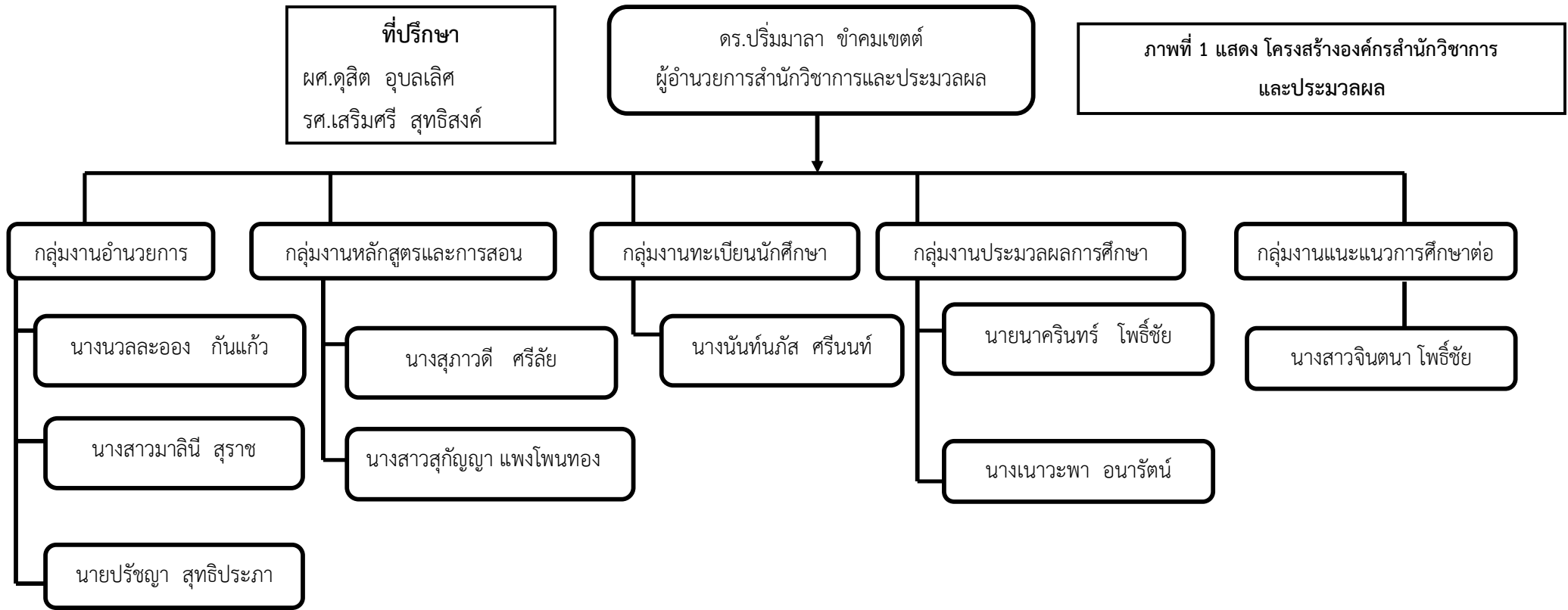

1.7 โครงสร้างการบริหารสำนักวิชาการและประมวลผล (ใหม่)

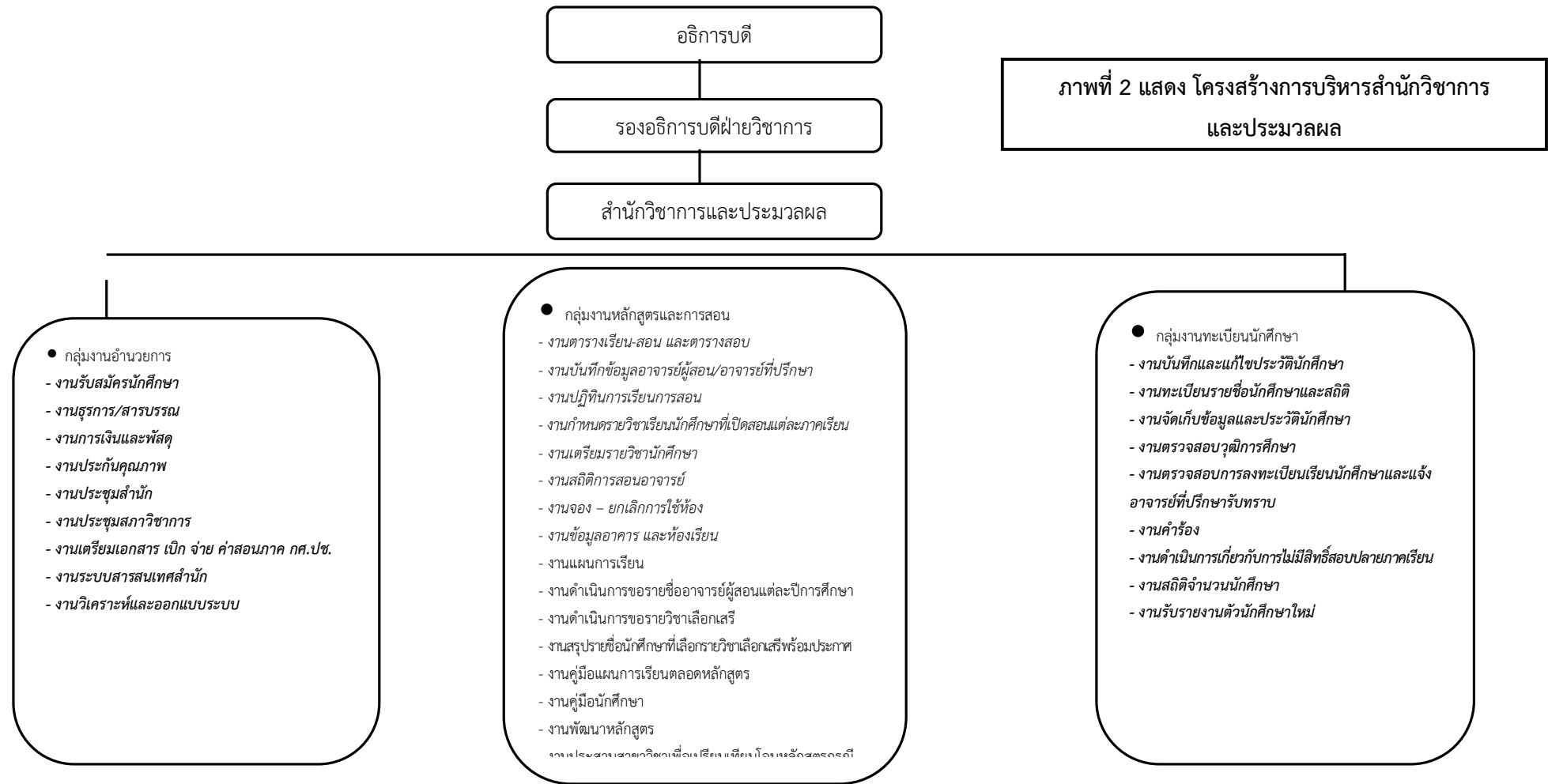

1.8 โครงสร้างการบริหารสำนักวิชาการและประมวลผล (ใหม่) ต่อ

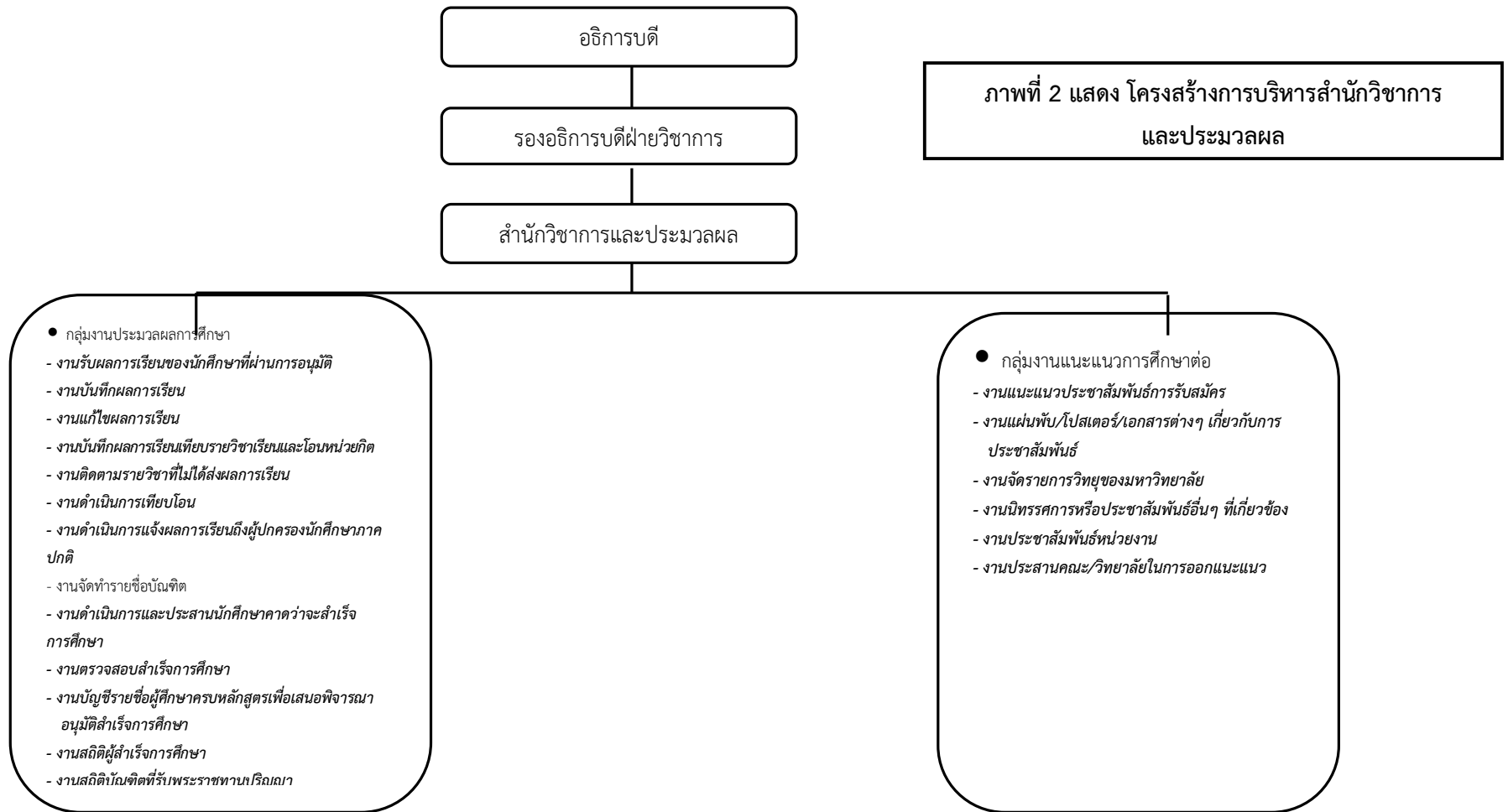

1.9 นโยบาย แนวปฏิบัติ และกลไกการประกันคุณภาพการศึกษา

นโยบายการประกันคุณภาพการศึกษา

สำนักวิชาการและประมวลผล ดำเนินงานตามนโยบายประกันคุณภาพการศึกษาที่สอดคล้องกับนโยบายการประกันคุณภาพการศึกษาของมหาวิทยาลัยราชภัฏร้อยเอ็ด โดยมีสาระสำคัญ คือ

1. มีระบบการส่งเสริมคุณภาพ และควบคุมคุณภาพการศึกษาในสำนักวิชาการและประมวลผล
2. มีการพัฒนาระบบการประกันคุณภาพการศึกษาประกอบด้วยมาตรฐานการส่งเสริมการควบคุมการตรวจสอบและการประเมินผลคุณภาพการจัดการศึกษา การบริหารและการจัดการ
3. มีความพร้อมสำหรับการตรวจสอบการประเมินจากหน่วยงานระหว่างสำนักฯ ในสถาบัน และนอกสถาบัน
4. นำข้อมูลข่าวสาร และผลจากกิจกรรมการประกันคุณภาพการศึกษาของสำนักวิชาการและประมวลผลมาเผยแพร่ต่อสังคมภายนอก

แนวปฏิบัติการประกันคุณภาพการศึกษา

1. ดำเนินการจัดตั้งคณะกรรมการประกันคุณภาพการศึกษา ของสำนักวิชาการและประมวลผล
2. พัฒนาบุคลากรด้านการตรวจสอบและการประเมินระบบและกลไกการประกันคุณภาพการศึกษา
3. จัดทำรายงานการประเมินตนเอง ทุกปีการศึกษา
4. เตรียมเอกสารเพื่อตรวจสอบและประเมินตนเอง พร้อมทั้งรับการตรวจเยี่ยมและประเมินจากหน่วยงานทั้งภายในและภายนอก

กลไกการประกันคุณภาพการศึกษา

กลไกการดำเนินงานประกันคุณภาพของสำนักวิชาการและประมวลผล

จะประกอบด้วยบุคคลและคณะกรรมการที่รับผิดชอบการดำเนินงานตามกระบวนการหรือขั้นตอน ดังนี้

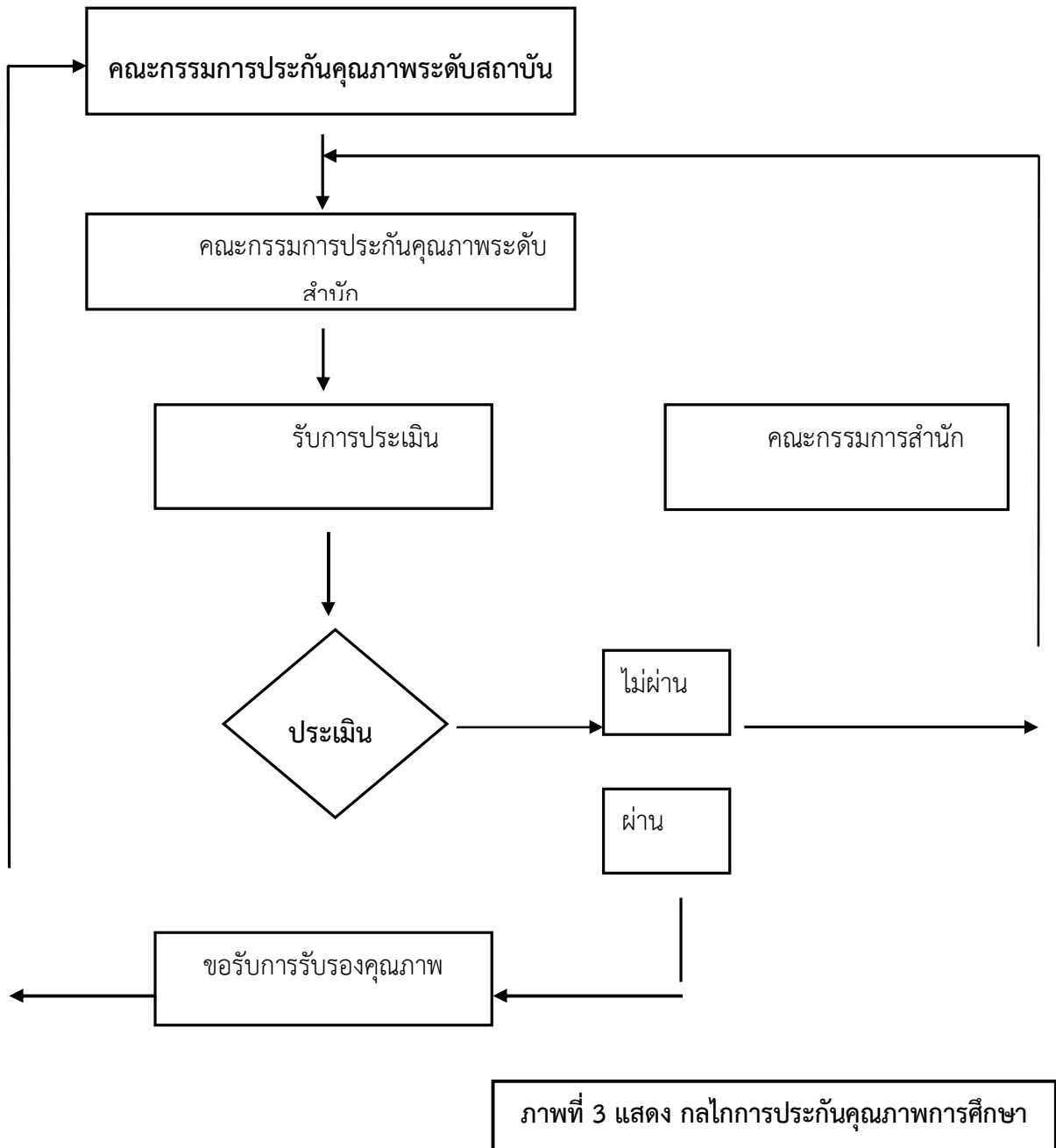

การประกันคุณภาพการศึกษาภายในระดับอุดมศึกษา

1. ความจำเป็นและวัตถุประสงค์ของการประกันคุณภาพการศึกษา ระดับอุดมศึกษา

ภารกิจหลักที่สถาบันอุดมศึกษาจะต้องปฏิบัติมี 4 ประการ คือ การผลิตบัณฑิต การวิจัย การให้บริการทางวิชาการแก่สังคม และการทำนุบำรุงศิลปและวัฒนธรรม การดำเนินการตามภารกิจทั้ง 4 ประการดังกล่าว มีความสำคัญอย่างยิ่งต่อการพัฒนาประเทศทั้งระยะสั้นและระยะยาว ปัจจุบันมีปัจจัยภายในและภายนอกหลายประการที่ทำให้การประกันคุณภาพการศึกษาในระดับอุดมศึกษา เป็นสิ่งจำเป็นที่จะต้องเร่งดำเนินการ ปัจจัยดังกล่าวคือ

1) คุณภาพของสถาบันอุดมศึกษาและบัณฑิตภายในประเทศ มีแนวโน้มที่จะมีความแตกต่างกันมากขึ้น ซึ่งจะก่อให้เกิดผลเสียแก่สังคมโดยรวมของประเทศในระยะยาว

2) ความท้าทายของโลกาภิวัตน์ต่อการอุดมศึกษา ทั้งในประเด็นการบริการการศึกษา ข้ามพรมแดน และการเคลื่อนย้ายนักศึกษาและบัณฑิต อันเป็นผลจากการรวมตัวของประเทศในภูมิภาคอาเซียน ซึ่งทั้งสองประเด็นต้องการการรับประกันของคุณภาพการศึกษา

3) สถาบันอุดมศึกษาที่มีความจำเป็นที่จะต้องสร้างความมั่นใจแก่สังคมว่าสามารถพัฒนาองค์ความรู้และผลิตบัณฑิต ตอบสนองต่อยุทธศาสตร์การพัฒนาประเทศให้มากขึ้น ไม่ว่าจะเป็นการสร้างขีดความสามารถในการแข่งขันระดับสากล การพัฒนาภาคการผลิตจริงทั้งอุตสาหกรรมและบริการการพัฒนาอาชีพ คุณภาพชีวิต ความเป็นอยู่ระดับท้องถิ่นและชุมชน

4) สถาบันอุดมศึกษาจะต้องให้ข้อมูลสาธารณะ (public information) ที่เป็นประโยชน์ต่อผู้มีส่วนได้ส่วนเสีย ทั้งนักศึกษา ผู้จ้างงาน ผู้ปกครอง รัฐบาล และประชาชนทั่วไป

5) สังคมต้องการระบบอุดมศึกษาที่เปิดโอกาสให้ผู้มีส่วนได้ส่วนเสียมีส่วนร่วม(participation) มีความโปร่งใส (transparency) และมีความรับผิดชอบซึ่งตรวจสอบได้(accountability) ตามหลักธรรมาภิบาล

6) พระราชบัญญัติการศึกษาแห่งชาติ พ.ศ.2542 แก้ไขเพิ่มเติม (ฉบับที่ 2) พ.ศ.2545 กำหนดให้สถานศึกษาทุกแห่งจัดให้มีระบบการประกันคุณภาพภายใน รวมถึงให้มีสำนักงานรับรองมาตรฐานและประเมินคุณภาพการศึกษาทำหน้าที่ประเมินคุณภาพภายนอก โดยการประเมินผลการจัดการศึกษาของสถานศึกษา

7) คณะกรรมการการอุดมศึกษาได้ประกาศใช้มาตรฐานการอุดมศึกษา เมื่อวันที่ 7 สิงหาคม 2549 เพื่อเป็นกลไกกำกับมาตรฐานระดับกระทรวง ระดับคณะกรรมการการอุดมศึกษา และระดับหน่วยงาน โดยทุกหน่วยงานระดับอุดมศึกษาจะได้ใช้เป็นกรอบการดำเนินงานประกันคุณภาพการศึกษา

8) กระทรวงศึกษาธิการได้มีประกาศกระทรวงศึกษาธิการ เรื่องมาตรฐานสถาบันอุดมศึกษา เมื่อวันที่ 12 พฤศจิกายน 2551 เพื่อเป็นกลไกส่งเสริมและกำกับให้สถาบันอุดมศึกษาจัดการศึกษาให้มีมาตรฐานตามประเภทหรือกลุ่มสถาบันอุดมศึกษา 4 กลุ่ม

9) กระทรวงศึกษาธิการได้มีประกาศกระทรวงศึกษาธิการ เรื่อง กรอบมาตรฐานคุณวุฒิ ระดับอุดมศึกษาแห่งชาติ เมื่อวันที่ 2 กรกฎาคม 2552 และคณะกรรมการการอุดมศึกษาได้ประกาศ แนวทางการปฏิบัติตามกรอบมาตรฐานคุณวุฒิระดับอุดมศึกษาแห่งชาติ เมื่อวันที่ 16 กรกฎาคม 2552 เพื่อให้การจัดการศึกษาระดับอุดมศึกษาเป็นไปตามมาตรฐานการอุดมศึกษาและเพื่อการประกันคุณภาพ ของบัณฑิตในแต่ละระดับคุณวุฒิและสาขาวิชา

ด้วยความจำเป็นดังกล่าว สถาบันอุดมศึกษาร่วมกับต้นสังกัด จึงจำเป็นต้องพัฒนาระบบและ กลไกการประกันคุณภาพการศึกษา โดยมีวัตถุประสงค์ดังนี้

1) เพื่อตรวจสอบและประเมินการดำเนินงานของภาควิชา คณะวิชาหรือหน่วยงานเทียบเท่า และสถาบันอุดมศึกษาในภาพรวม ตามระบบคุณภาพและกลไกที่สถาบันนั้น ๆ กำหนดขึ้น โดยวิเคราะห์ เปรียบเทียบผลการดำเนินงานตามตัวบ่งชี้ในทุกองค์ประกอบคุณภาพว่าเป็นไปตามเกณฑ์ และได้มาตรฐาน

2) เพื่อให้ภาควิชา คณะวิชาหรือหน่วยงานเทียบเท่าและสถาบันอุดมศึกษาทราบสถานการณ์ ของตนเองอันจะนำไปสู่การกำหนดแนวทางในการพัฒนาคุณภาพไปสู่เป้าหมาย(targets) และเป้าประสงค์ (goals) ที่ตั้งไว้ตามจุดเน้นของตนเองและเป็นสากล

3) เพื่อให้ภาควิชา คณะวิชาหรือหน่วยงานเทียบเท่าและสถาบันอุดมศึกษาทราบจุดแข็ง จุดที่ควรปรับปรุง ตลอดจนได้รับข้อเสนอแนะในการพัฒนาการดำเนินงานเพื่อเสริมจุดแข็ง และพัฒนา จุดที่ควรปรับปรุงของสถาบันอย่างต่อเนื่อง

4) เพื่อให้ข้อมูลสาธารณะที่เป็นประโยชน์ต่อผู้มีส่วนได้ส่วนเสียทำให้มั่นใจว่าสถาบันอุดมศึกษา สามารถสร้างผลผลิตทางการศึกษาที่มีคุณภาพและได้มาตรฐานตามที่กำหนด

5) เพื่อให้หน่วยงานต้นสังกัดของสถาบันอุดมศึกษาและหน่วยงานที่เกี่ยวข้อง มีข้อมูลพื้นฐาน ที่จำเป็นสำหรับการส่งเสริมสนับสนุนการจัดการอุดมศึกษาในแนวทางที่เหมาะสม

2. พระราชบัญญัติการศึกษาแห่งชาติ พ.ศ.2542 แก้ไขเพิ่มเติม(ฉบับที่ 2) พ.ศ.2545 กับการ ประกันคุณภาพการศึกษา

พระราชบัญญัติการศึกษาแห่งชาติ พ.ศ.2542 แก้ไขเพิ่มเติม (ฉบับที่ 2) พ.ศ.2545 ได้กำหนด จุดมุ่งหมายและหลักการของการจัดการศึกษาที่มุ่งเน้นคุณภาพและมาตรฐาน โดยกำหนดรายละเอียดไว้ ในหมวด 6 มาตรฐานและการประกันคุณภาพการศึกษา ซึ่งประกอบด้วย “ระบบการประกันคุณภาพ ภายใน” และ “ระบบการประกันคุณภาพภายนอก” เพื่อใช้เป็นกลไกในการผดุงรักษาคุณภาพและ มาตรฐานของสถาบันอุดมศึกษาการประกันคุณภาพภายใน เป็นการสร้างระบบและกลไกในการพัฒนา ติดตามตรวจสอบและประเมินการดำเนินงานของสถานศึกษาให้เป็นไปตามนโยบายเป้าหมาย และระดับ คุณภาพตามมาตรฐานที่กำหนดโดยสถานศึกษาและหรือหน่วยงานต้นสังกัด โดยหน่วยงานต้นสังกัดและ

สถานศึกษากำหนดให้มีระบบการประกันคุณภาพภายในสถานศึกษาและให้ถือว่า การประกันคุณภาพภายใน เป็นส่วนหนึ่งของกระบวนการบริหารการศึกษาที่ต้องดำเนินการอย่างต่อเนื่อง มีการจัดทำรายงานประจำปีที่เป็นรายงานประเมินคุณภาพภายในเสนอต่อสภาสถาบัน หน่วยงานต้นสังกัดและหน่วยงานที่เกี่ยวข้องเพื่อพิจารณาและเปิดเผยต่อสาธารณชน เพื่อนำไปสู่การพัฒนาคุณภาพและมาตรฐานการศึกษาและเพื่อรองรับการประกันคุณภาพภายนอก

การประกันคุณภาพภายนอก เป็นการประเมินคุณภาพการจัดการศึกษาเพื่อให้มีการติดตามและตรวจสอบคุณภาพและมาตรฐานการศึกษาของสถานศึกษา โดยคำนึงถึงความมุ่งหมาย หลักการ และแนวการจัดการศึกษาในแต่ละระดับ ซึ่งประเมินโดย “สำนักงานรับรองมาตรฐานและประเมินคุณภาพการศึกษา (องค์การมหาชน) หรือเรียกชื่อย่อว่า “สมศ.” พระราชบัญญัติการศึกษาแห่งชาติ พ.ศ.2542 แก้ไขเพิ่มเติม (ฉบับที่ 2) พ.ศ.2545 ได้กำหนดให้สถานศึกษาทุกแห่งต้องได้รับการประเมินคุณภาพภายนอกอย่างน้อย 1 ครั้งในทุกรอบ 5 ปี นับตั้งแต่การประเมินครั้งสุดท้ายและเสนอผลการประเมินต่อหน่วยงานที่เกี่ยวข้องและสาธารณชน ซึ่ง สมศ. ได้ดำเนินการประเมินคุณภาพภายนอกรอบแรก (พ.ศ.2544-2548) เสร็จสิ้นไปแล้ว ปัจจุบันอยู่ระหว่างประเมินคุณภาพภายนอกรอบที่สอง (พ.ศ.2549-2553) และการเตรียมการประเมินคุณภาพภายนอกรอบที่สาม (พ.ศ.2554 -2558) ในการประเมินรอบที่สามของสมศ. เป็นการประเมินทั้งระดับสถาบันและคณะวิชา แต่หากสถาบันใดจัดการศึกษานอกสถานที่ตั้งหลัก เช่น วิทยาเขต หรือศูนย์ หรือหน่วยจัดการศึกษานอกที่ตั้ง การประเมินจะครอบคลุมการจัดการนอกลูกข่ายที่ตั้งหลักทั้งหมด นอกจากนั้น การประเมินคุณภาพจะมีความสอดคล้องกับจุดเน้น หรือกลุ่มสถาบันที่แต่ละสถาบันเลือกตามประกาศกระทรวงศึกษาธิการ

รูปแบบและวิธีการประเมินคุณภาพภายนอกจะเป็นไปตามหลักเกณฑ์ที่กำหนดโดยสำนักงานรับรองมาตรฐานและประเมินคุณภาพการศึกษา(องค์การมหาชน) ซึ่งมีหลักการสำคัญ 5 ประการดังต่อไปนี้

- 1) เป็นการประเมินเพื่อมุ่งให้มีการพัฒนาคุณภาพการศึกษา ไม่ได้มุ่งเน้นเรื่องการตัดสินการจับผิดหรือการให้คะแนน – ให้โทษ
- 2) ยึดหลักความเที่ยงตรง เป็นธรรม โปร่งใส มีหลักฐานข้อมูลตามสภาพความเป็นจริง (evidence – based) และมีความรับผิดชอบที่ตรวจสอบได้ (accountability)
- 3) มุ่งเน้นในเรื่องการส่งเสริมและประสานงานในลักษณะกัลยาณมิตรมากกว่าการกำกับควบคุม
- 4) ส่งเสริมการมีส่วนร่วมในการประเมินคุณภาพและการพัฒนาการจัดการศึกษาจากทุกฝ่ายที่เกี่ยวข้อง
- 5) มุ่งสร้างความสมดุลระหว่างเสรีภาพทางการศึกษากับจุดมุ่งหมายและหลักการการศึกษาของชาติตามที่กำหนดไว้ในพระราชบัญญัติการศึกษาแห่งชาติ พ.ศ.2542 ให้เอกภาพเชิงนโยบายแต่ยังคงมีความหลากหลายในทางปฏิบัติโดยสถาบันสามารถกำหนดเป้าหมายเฉพาะและพัฒนาคุณภาพการศึกษาให้เต็มตามศักยภาพของสถาบันและผู้เรียน

3. กรอบแผนอุดมศึกษาระยะยาว 15 ปี ฉบับที่ 2 (พ.ศ.2551-2565)

กรอบแผนอุดมศึกษาระยะยาว 15 ปี ฉบับที่ 2 (พ.ศ.2551-2565) ได้กำหนดแนวทางการพัฒนาและแก้ปัญหาอุดมศึกษาที่ไร้ทิศทาง ขาดคุณภาพ และขาดประสิทธิภาพ โดยใช้กลไกการประเมินคุณภาพและมาตรฐานการศึกษาเป็นกลไกหลักในการดำเนินการ กล่าวคือ ให้มีการสร้างกลไกการประเมินคุณภาพสถาบันอุดมศึกษาตามพันธกิจของสถาบันในแต่ละกลุ่ม ซึ่งมีพื้นที่บริการและจุดเน้นระดับการศึกษาที่ต่างกัน รวมทั้งมีพันธกิจและบทบาทในการพัฒนาสังคมและเศรษฐกิจของประเทศต่างกันตามความหลากหลาย ทั้งการพัฒนาฐานราก สังคม เศรษฐกิจรวมถึงการกระจายอำนาจในระดับท้องถิ่น การขับเคลื่อนภาคการผลิตในชนบท ท้องถิ่นและระดับประเทศ จนถึงการแข่งขันในโลกาภิวัตน์ ซึ่งระบบอุดมศึกษาแต่ละกลุ่มเหล่านี้ จะนำไปสู่การเปลี่ยนแปลงอุดมศึกษาและส่งผลกระทบที่เป็นประโยชน์ต่อประเทศอย่างมีนัยสำคัญ อาทิ สามารถสร้างความเป็นเลิศได้ตามพันธกิจของตนเอง สามารถตอบสนองต่อยุทธศาสตร์การพัฒนาประเทศดีขึ้น ส่งผลเชิงบวกต่อการผลิตพัฒนาและการทำงานของอาจารย์ สามารถปรับจำนวนของบัณฑิตในสาขาที่เป็นความต้องการของสังคม ลดการว่างงานโดยที่สถาบันอุดมศึกษาในกลุ่มเหล่านี้มีกลไกร่วมกันในการประกันคุณภาพ เพื่อให้ นักศึกษาสามารถต่อยอด ถ่ายโอนแลกเปลี่ยนกันได้ระหว่างกลุ่ม และในระยะยาวการประเมินคุณภาพ ควรนำไปสู่ระบบรับรองวิทยฐานะ (accreditation) ที่นักศึกษาและสาธารณะให้ความเชื่อถือเป็นฐาน และเงื่อนไขในการจัดสรรงบประมาณของรัฐ และการสนับสนุนจากภาคเอกชนรวมทั้งการโอนย้ายหน่วยกิต

จากกรอบแผนอุดมศึกษาระยะยาว 15 ปี ดังกล่าวกระทรวงศึกษาธิการได้มีประกาศ เรื่องมาตรฐานสถาบันอุดมศึกษา ในปี 2551 กำหนดประเภทหรือกลุ่มสถาบันอุดมศึกษาเป็น 4 กลุ่ม คือ

กลุ่ม ก วิทยาลัยชุมชน หมายความว่า สถาบันที่เน้นการผลิตบัณฑิตระดับต่ำกว่าปริญญาตรี จัดฝึกอบรมสนองต่อความต้องการของท้องถิ่น เพื่อเตรียมกำลังคนที่มีความรู้เข้าสู่ภาคการผลิตจริง ในชุมชน สถาบันสนับสนุนรองรับการเปลี่ยนอาชีพพื้นฐาน เช่น แรงงานที่ออกจากภาคเกษตร เป็นแหล่งเรียนรู้ที่ส่งเสริมให้ประชาชนได้มีโอกาสเรียนรู้ตลอดชีวิตอันจะนำไปสู่ความเข้มแข็งของชุมชน และการพัฒนาที่ยั่งยืน

กลุ่ม ข สถาบันที่เน้นระดับปริญญาตรี หมายความว่า สถาบันที่เน้นการผลิตบัณฑิตระดับปริญญาตรี เพื่อให้ได้บัณฑิตที่มีความรู้ความสามารถเป็นหลักในการขับเคลื่อนการพัฒนาและการเปลี่ยนแปลงในระดับภูมิภาค สถาบันมีบทบาทในการสร้างความเข้มแข็งให้กับหน่วยงาน ธุรกิจ และบุคคลในภูมิภาคเพื่อรองรับการดำรงชีพ สถาบันอาจมีการจัดการเรียนการสอนในระดับบัณฑิตศึกษาโดยเฉพาะระดับปริญญาโทด้วยก็ได้

กลุ่ม ค สถาบันเฉพาะทาง หมายความว่า สถาบันที่เน้นการผลิตบัณฑิตเฉพาะทางหรือเฉพาะกลุ่มสาขาวิชา ทั้งสาขาวิชาทางวิทยาศาสตร์กายภาพ วิทยาศาสตร์ชีวภาพ สังคมศาสตร์หรือมนุษยศาสตร์ รวมทั้งสาขาวิชาชีพเฉพาะทาง สถาบันอาจเน้นการทำวิทยานิพนธ์หรือการวิจัย หรือเน้น

การผลิตบัณฑิตที่มีความรู้ ความสามารถ ทักษะและสมรรถนะในการประกอบอาชีพระดับสูง หรือเน้น ทั้งสองด้าน รวมทั้งสถาบันอาจมีบทบาทในการพัฒนาภาคการผลิตจริงทั้งอุตสาหกรรมและบริการ สถาบันในกลุ่มนี้อาจจำแนกได้เป็น 2 ลักษณะคือ ลักษณะที่ 1 เป็นสถาบันที่เน้นระดับบัณฑิตศึกษา และลักษณะที่ 2 เป็นสถาบันที่เน้นระดับปริญญาตรี

กลุ่ม ง สถาบันที่เน้นการวิจัยขั้นสูงและผลิตบัณฑิตระดับบัณฑิตศึกษาโดยเฉพาะ

ระดับปริญญาเอก หมายความว่า สถาบันที่เน้นการผลิตบัณฑิตระดับบัณฑิตศึกษาโดยเฉพาะระดับปริญญาเอก และเน้นการทำวิทยานิพนธ์และการวิจัยรวมถึงการวิจัยหลังปริญญาเอก สถาบันเน้นการผลิตบัณฑิตที่เป็นผู้นำทางความคิดของประเทศ สถาบันมีศักยภาพในการขับเคลื่อนอุดมศึกษาไทยให้อยู่ในแนวหน้าระดับสากล มุ่งสร้างองค์ความรู้ทฤษฎี และข้อค้นพบใหม่ทางวิชาการ ดังนั้น การประกันคุณภาพการศึกษาจึงต้องสร้างกลไกการประเมินคุณภาพให้สอดคล้องกับการแบ่งกลุ่มสถาบันอุดมศึกษา 4 กลุ่มดังกล่าว

4. การประกันคุณภาพกับมาตรฐานการศึกษา

พระราชบัญญัติการศึกษาแห่งชาติ พ.ศ.2542 แก้ไขเพิ่มเติม (ฉบับที่ 2) พ.ศ.2545 ในหมวด 5 ที่ว่าด้วยการบริหารและการจัดการศึกษา มาตรา 34 ได้กำหนดให้คณะกรรมการการอุดมศึกษามีหน้าที่พิจารณาเสนอมาตรฐานการอุดมศึกษาที่สอดคล้องกับความต้องการตามแผนพัฒนาเศรษฐกิจและสังคมแห่งชาติ และสอดคล้องกับมาตรฐานการศึกษาของชาติ โดยคำนึงถึงความเป็นอิสระและความเป็นเลิศทางวิชาการของสถาบันอุดมศึกษา คณะกรรมการการอุดมศึกษาจึงได้จัดทำมาตรฐานการอุดมศึกษาเพื่อใช้เป็นกลไกระดับกระทรวง ระดับคณะกรรมการการอุดมศึกษาและระดับหน่วยงาน เพื่อนำไปสู่การกำหนดนโยบายการพัฒนาการอุดมศึกษาของสถาบันอุดมศึกษาต่อไป มาตรฐานการอุดมศึกษาที่จัดทำขึ้นฉบับนี้ได้ใช้มาตรฐานการศึกษาของชาติที่เปรียบเสมือนร่มใหญ่เป็นกรอบในการพัฒนา โดยมีสาระสำคัญที่ครอบคลุมเป้าหมายและหลักการของการจัดการศึกษาระดับอุดมศึกษาของไทยและเป็นมาตรฐานที่คำนึงถึงความหลากหลายของกลุ่มหรือประเภทของสถาบันอุดมศึกษา เพื่อให้ทุกสถาบันสามารถนำไปใช้กำหนดพันธกิจและมาตรฐานของการปฏิบัติงานได้

มาตรฐานการอุดมศึกษาที่ปรากฏตามประกาศกระทรวงศึกษาธิการ ลงวันที่ 7 สิงหาคม 2549 ประกอบด้วยมาตรฐาน 3 ด้าน ได้แก่ มาตรฐานด้านคุณภาพบัณฑิต มาตรฐานด้านการบริหารจัดการการอุดมศึกษา และมาตรฐานด้านการสร้างและพัฒนาสังคมฐานความรู้และสังคมแห่งการเรียนรู้ มาตรฐานย่อยทั้ง 3 ด้านนี้ อยู่ในมาตรฐานการศึกษาของชาติที่ประกอบด้วยมาตรฐานย่อย 3 มาตรฐาน เช่นกัน คือมาตรฐานที่ 1 คุณลักษณะของคนไทยที่พึงประสงค์ ทั้งในฐานะพลเมืองและพลโลก มาตรฐานที่ 2 แนวการจัดการศึกษา มาตรฐานที่ 3 แนวการสร้างสังคมแห่งการเรียนรู้/สังคมแห่งความรู้ แต่ละมาตรฐานย่อยของมาตรฐานการอุดมศึกษาจะมีความสอดคล้องและสัมพันธ์กับมาตรฐานย่อย

ของมาตรฐานการศึกษาของชาติเพื่อให้การพัฒนาคุณภาพและมาตรฐานการศึกษาบรรลุตามจุดมุ่งหมาย และหลักการของการจัดการศึกษาของชาติ

นอกเหนือจากมาตรฐานการอุดมศึกษาที่เป็นมาตรฐานแม่บทแล้วคณะกรรมการการอุดมศึกษา ได้จัดทำ**มาตรฐานสถาบันอุดมศึกษา** ตามประกาศกระทรวงศึกษาธิการ พ.ศ.2551 เพื่อนำไปสู่การพัฒนาสถาบันอุดมศึกษาตามกลุ่มสถาบันที่มีปรัชญา วัตถุประสงค์ และพันธกิจ ในการจัดตั้งที่แตกต่างกันได้อย่างมีประสิทธิภาพและประสิทธิผล ประกอบด้วยมาตรฐานหลัก 2 ด้าน คือ มาตรฐานด้าน ศักยภาพและความพร้อมในการจัดการศึกษาและมาตรฐานด้านการดำเนินการตามภารกิจของ สถาบันอุดมศึกษาและกำหนดกลุ่มสถาบันอุดมศึกษาเป็น 4 กลุ่ม ได้แก่ กลุ่ม ก วิทยาลัยชุมชน กลุ่ม ข สถาบันที่เน้นระดับปริญญาตรี กลุ่ม ค สถาบันเฉพาะทาง และกลุ่ม ง สถาบัน ที่เน้นการวิจัยขั้นสูงและผลิตบัณฑิตระดับบัณฑิตศึกษาโดยเฉพาะระดับปริญญาเอก นอกจากนี้ ยังได้จัดทำ **กรอบมาตรฐาน คุณวุฒิระดับอุดมศึกษาแห่งชาติ พ.ศ.2552** เพื่อให้เป็นไปตามมาตรฐานการอุดมศึกษาและเพื่อเป็นการประกันคุณภาพบัณฑิตในแต่ละระดับคุณวุฒิและสาขาวิชา โดยกำหนดให้คุณภาพของบัณฑิต ทุกระดับคุณวุฒิและสาขาวิชาต้องเป็นไปตามมาตรฐานผลการเรียนรู้อย่างน้อย 5 ด้าน คือ ด้านคุณธรรม จริยธรรม ด้านความรู้ด้านทักษะทางปัญญา ด้านทักษะความสัมพันธ์ระหว่างบุคคลและ ความรับผิดชอบและด้านทักษะการวิเคราะห์เชิงตัวเลข การสื่อสารและการใช้เทคโนโลยีสารสนเทศ

คณะกรรมการการอุดมศึกษาได้กำหนดเกณฑ์มาตรฐานอื่นๆ อาทิ เกณฑ์มาตรฐานหลักสูตร ระดับอุดมศึกษา หลักเกณฑ์การขอเปิดและดำเนินการหลักสูตรระดับปริญญาในระบบการศึกษา ทางไกล หลักเกณฑ์การกำหนดชื่อปริญญา หลักเกณฑ์และแนวปฏิบัติเกี่ยวกับการพิจารณาประเมิน คุณภาพการจัดการศึกษานอกสถานที่ตั้งของสถาบันอุดมศึกษา เพื่อส่งเสริมให้สถาบันอุดมศึกษา ได้พัฒนาด้านวิชาการและวิชาชีพ รวมทั้งการพัฒนาคุณภาพและยกระดับมาตรฐานในการจัดการศึกษา ระดับอุดมศึกษาให้มีความทัดเทียมกันและพัฒนาสู่สากล ซึ่งทำให้สถาบันอุดมศึกษาสามารถ จัดการศึกษาได้อย่างยืดหยุ่น คล่องตัวและต่อเนื่องในทุกระดับการศึกษา ตลอดจนสะท้อนให้เห็นถึง มาตรฐานคุณภาพการจัดการศึกษาในระดับอุดมศึกษาเพื่อให้การจัดการศึกษาทุกระดับและทุกประเภท มีคุณภาพและได้มาตรฐานตามที่กำหนดทั้งมาตรฐานการศึกษาระดับชาติ มาตรฐานการอุดมศึกษา มาตรฐานสถาบันอุดมศึกษา และสัมพันธ์กับมาตรฐานและหลักเกณฑ์ที่เกี่ยวข้องกับการจัดการศึกษา อื่นๆ รวมถึงกรอบมาตรฐานคุณวุฒิระดับอุดมศึกษาแห่งชาติ จึงจำเป็นต้องมีระบบประกันคุณภาพ ที่พัฒนาขึ้นตามที่กำหนดไว้ในกฎกระทรวงว่าด้วยระบบ หลักเกณฑ์ และวิธีการประกันคุณภาพ การศึกษา พ.ศ. 2553 ทั้งนี้ ความเชื่อมโยงระหว่างมาตรฐานการศึกษา หลักเกณฑ์ที่เกี่ยวข้องและ การประกันคุณภาพการศึกษา สามารถแสดงในแผนภาพที่ 1.1

แผนภาพที่ 1.1 ความเชื่อมโยงระหว่างมาตรฐานการศึกษาและการประกันคุณภาพ

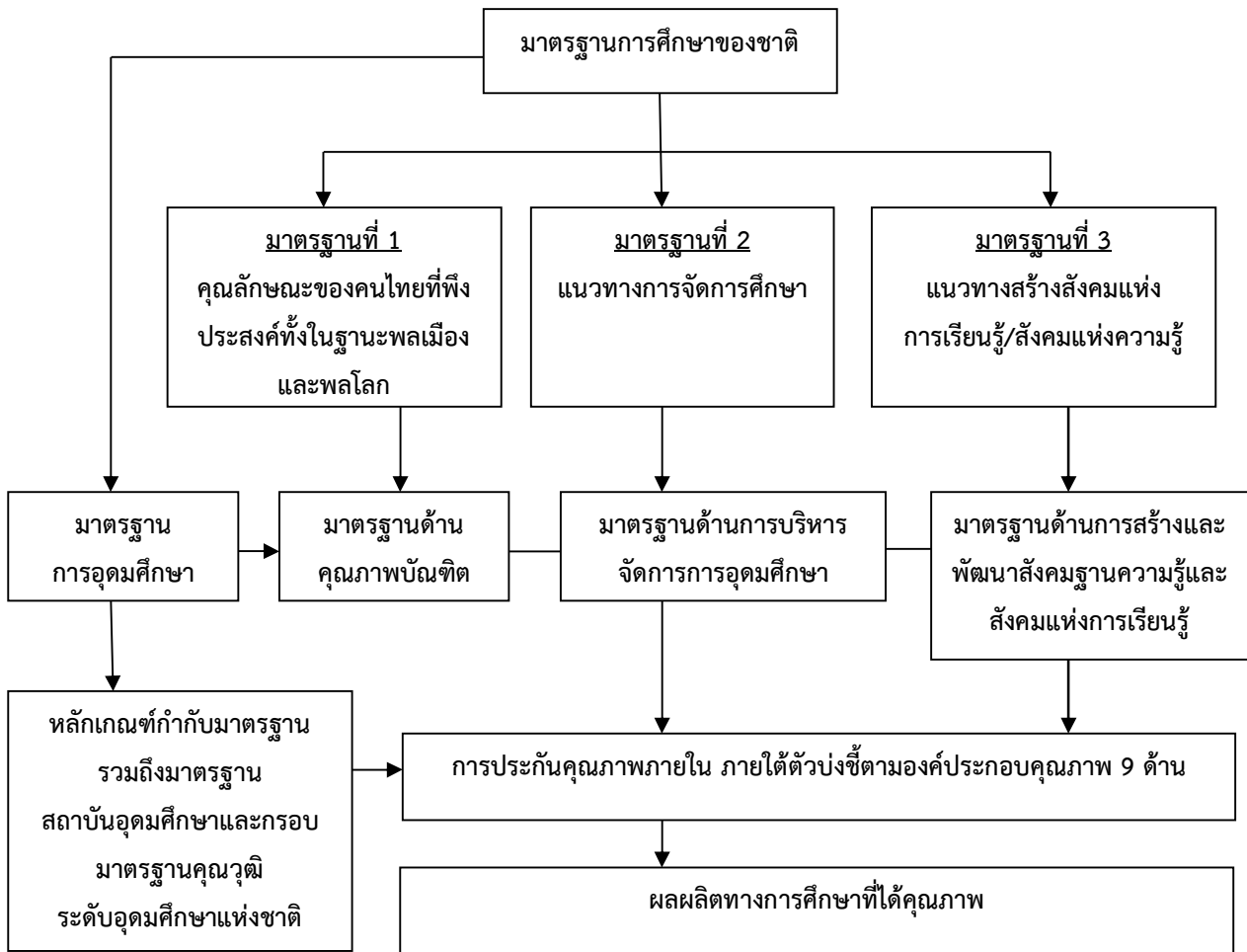

5. การประกันคุณภาพการศึกษาภายใน

ก่อนมีประกาศพระราชบัญญัติการศึกษาแห่งชาติ พ.ศ. 2542 ทบวงมหาวิทยาลัยได้ตระหนักถึงถึงความสำคัญของการประกันคุณภาพการศึกษาและได้จัดทำประกาศทบวงมหาวิทยาลัย เรื่อง นโยบายและแนวปฏิบัติในการประกันคุณภาพการศึกษาระดับอุดมศึกษา มาตั้งแต่ปี พ.ศ. 2539 เพื่อเป็นแนวทางในการประกันคุณภาพการศึกษาของสถาบันอุดมศึกษาตามหลักการสำคัญ 3 ประการ คือ การให้เสรีภาพทางวิชาการ (academic freedom) ความมีอิสระในการดำเนินการของสถาบัน (institutional autonomy) และความพร้อมของสถาบันที่จะรับการตรวจสอบคุณภาพจากภายนอกตามหลักการของความรับผิดชอบที่ตรวจสอบได้ (accountability) ต่อมาพระราชบัญญัติการศึกษาแห่งชาติ พ.ศ. 2542 แก้ไขเพิ่มเติม (ฉบับที่ 2) พ.ศ.2545 ได้ระบุให้หน่วยงานต้นสังกัดและสถานศึกษาจัดให้มีระบบประกันคุณภาพภายในสถานศึกษา ประกอบกับพระราชบัญญัติระเบียบบริหารราชการ

กระทรวงศึกษาธิการ พ.ศ. 2546 และกฎกระทรวงแบ่งส่วนราชการกำหนดให้สำนักงานคณะกรรมการการอุดมศึกษา มีหน้าที่พิจารณาเสนอนโยบาย แผนพัฒนา และมาตรฐานการอุดมศึกษาที่สอดคล้องกับแผนพัฒนาเศรษฐกิจและสังคมแห่งชาติและแผนการศึกษาแห่งชาติสนับสนุนทรัพยากรติดตามตรวจสอบและประเมินผลการจัดการศึกษาระดับอุดมศึกษา โดยคำนึงถึงความเป็นอิสระและความเป็นเลิศทางวิชาการของสถานศึกษาระดับปริญญาตามกฎหมายว่าด้วยการจัดตั้งสถานศึกษาแต่ละแห่งและกฎหมายที่เกี่ยวข้อง สำนักงานคณะกรรมการการอุดมศึกษาจึงมีหน้าที่ร่วมกับสถานศึกษาในการจัดให้มีระบบการประกันคุณภาพการศึกษาภายใน โดยมีรายละเอียดดังนี้

5.1 กฎกระทรวงว่าด้วยระบบ หลักเกณฑ์ และวิธีการประกันคุณภาพการศึกษา

หลังจากที่พระราชบัญญัติการศึกษาแห่งชาติ พ.ศ.2542 มีผลบังคับใช้สำนักงานคณะกรรมการการอุดมศึกษา(ทบวงมหาวิทยาลัยเดิม) ในฐานะหน่วยงานต้นสังกัดที่ทำหน้าที่กำกับดูแลสถาบันอุดมศึกษา ได้เสนอระบบการประกันคุณภาพการศึกษาให้คณะรัฐมนตรีพิจารณาเพื่อให้สอดคล้องกับเจตนารมณ์แห่งพระราชบัญญัติฉบับดังกล่าว ซึ่งคณะรัฐมนตรีในการประชุมเมื่อวันที่ 21 มีนาคม 2543 ได้มีมติเห็นชอบกับระบบประกันคุณภาพการศึกษาของสำนักงานคณะกรรมการการอุดมศึกษา**และวิธีการประกันคุณภาพการศึกษาภายในระดับอุดมศึกษา พ.ศ.2545** เพื่อใช้เป็นแนวปฏิบัติสาระสำคัญของประกาศฉบับนี้ ระบุให้ทบวงมหาวิทยาลัยสนับสนุนและส่งเสริมสถาบันอุดมศึกษา จัดทำระบบการประกันคุณภาพการศึกษาภายในตามภารกิจหลักของสถาบันอุดมศึกษาให้มีประสิทธิภาพและประสิทธิผล รวมทั้งให้มีการประเมินผลและติดตามตรวจสอบคุณภาพและมาตรฐานการศึกษาของสถาบันอุดมศึกษาจากภายใน หรือโดยหน่วยงานต้นสังกัดที่มีหน้าที่กำกับดูแลสถาบันการศึกษาเพื่อเตรียมความพร้อมสำหรับการประเมินคุณภาพจากภายนอก รวมถึงสนับสนุนให้มีการแต่งตั้งคณะกรรมการประกันคุณภาพภายในระดับอุดมศึกษาขึ้นในแต่ละคณะวิชาหรือสถาบันอุดมศึกษาเพื่อกำหนดนโยบายหลักเกณฑ์ แนวทาง วิธีการตรวจสอบและประเมินระบบกลไก และประเมินผลการดำเนินงานการประกันคุณภาพการศึกษาภายในของแต่ละคณะวิชาหรือสถาบันอุดมศึกษาหลังจากดำเนินการตามประกาศฉบับปี พ.ศ. 2545 ไประยะหนึ่ง สำนักงานคณะกรรมการการอุดมศึกษาจึงได้จัดทำ**กฎกระทรวงว่าด้วยระบบ หลักเกณฑ์ และวิธีการประกันคุณภาพการศึกษาภายในสถานศึกษา ระดับอุดมศึกษา พ.ศ. 2546** เพื่อให้เป็นไปตามพระราชบัญญัติการศึกษาแห่งชาติ พ.ศ. 2542 แก้ไขเพิ่มเติม (ฉบับที่ 2) พ.ศ. 2545 ในมาตรา 5 และมาตรา 47 วรรคสอง โดยสาระสำคัญเกี่ยวกับระบบและกลไกการประกันคุณภาพการศึกษาภายในของกฎกระทรวงฉบับนี้ ยังคงไว้ตามประกาศทบวงมหาวิทยาลัยฯ พ.ศ. 2545 ซึ่งสำนักงานคณะกรรมการการอุดมศึกษาได้ถือปฏิบัติมาอย่างต่อเนื่องต่อมาในปี 2553กระทรวงศึกษาธิการได้ออก**กฎกระทรวงว่าด้วยระบบ หลักเกณฑ์ และวิธีการประกันคุณภาพการศึกษา พ.ศ. 2553** แทนฉบับเดิมโดยรวม การประกันคุณภาพภายในและภายนอกของการศึกษาทุกระดับไว้ในฉบับเดียวกัน มีคณะกรรมการประกันคุณภาพภายในระดับอุดมศึกษาทำหน้าที่หลัก 2 ประการคือ

1) วางระเบียบหรือออกประกาศกำหนดหลักเกณฑ์และแนวปฏิบัติเกี่ยวกับการประกันคุณภาพภายในระดับ อุดมศึกษา เพื่อส่งเสริม สนับสนุนและพัฒนาการประกันคุณภาพภายในระดับ อุดมศึกษา โดยความเห็นชอบของคณะกรรมการการอุดมศึกษา และ 2) เสนอแนะแนวทางปรับปรุงและพัฒนาคุณภาพการศึกษาแก่สถานศึกษา โดยนำผลการประเมินคุณภาพทั้งภายในและภายนอกไปปรับปรุงคุณภาพการศึกษาอย่างต่อเนื่อง นอกจากนี้ ยังมีการปรับเปลี่ยนให้ระบบการประกันคุณภาพภายในประกอบด้วย การประเมินคุณภาพ การติดตามตรวจสอบคุณภาพ และการพัฒนาคุณภาพ และกำหนดให้หน่วยงานต้นสังกัดจัดให้มีการติดตามตรวจสอบคุณภาพการศึกษาอย่างน้อยหนึ่งครั้งในทุกสามปีและแจ้งผลให้สถานศึกษาระดับอุดมศึกษาทราบ รวมทั้งเปิดเผยผลการติดตามตรวจสอบคุณภาพการศึกษาต่อสาธารณชน

5.1.1 *หลักเกณฑ์การประกันคุณภาพการศึกษาภายในหลักเกณฑ์การประกันคุณภาพการศึกษาภายในที่ระบุในกฎกระทรวงให้พิจารณาจากประเด็นต่อไปนี้*

1) ระบบการประกันคุณภาพภายในของคณะวิชาและสถานศึกษาระดับอุดมศึกษาโดยคำนึงถึงมาตรฐานการศึกษาระดับอุดมศึกษาตามที่กระทรวงศึกษาธิการประกาศกำหนด

2) ผลการปฏิบัติงานของคณะวิชาและสถานศึกษาระดับอุดมศึกษาตามระบบการประกันคุณภาพภายในที่กำหนดไว้

3) ประสิทธิภาพและประสิทธิผลการดำเนินงานตามระบบการประกันคุณภาพภายในที่ส่งผลต่อคุณภาพการศึกษาตามตัวบ่งชี้คุณภาพการศึกษา

5.1.2 *วิธีการประกันคุณภาพการศึกษาภายใน*

วิธีการประกันคุณภาพการศึกษาภายในที่ระบุในกฎกระทรวงให้ใช้แนวปฏิบัติดังนี้

1) ให้คณะวิชาและสถานศึกษาระดับอุดมศึกษาจัดให้มีหน่วยงานหรือคณะกรรมการที่รับผิดชอบการดำเนินการด้านการประกันคุณภาพขึ้น โดยมีหน้าที่พัฒนาบริหารและติดตามการดำเนินการประกันคุณภาพภายใน ตลอดจนประสานกับหน่วยงานภายนอก เพื่อให้เกิดความมั่นใจว่าการจัดการศึกษาจะเป็นไปอย่างมีประสิทธิภาพ

2) ให้คณะวิชาและสถานศึกษาระดับอุดมศึกษาพัฒนาระบบการประกันคุณภาพภายใน เพื่อใช้กำกับ ติดตาม ตรวจสอบและประเมินคุณภาพการศึกษาให้มีประสิทธิภาพภายใต้กรอบนโยบายและหลักการที่สำนักงานคณะกรรมการการอุดมศึกษากำหนด

3) ให้คณะวิชาและสถานศึกษาระดับอุดมศึกษาดำเนินการตามระบบการประกันคุณภาพภายใน โดยถือเป็นส่วนหนึ่งของกระบวนการบริหารการศึกษา

4) ให้คณะวิชาและสถานศึกษาระดับอุดมศึกษาจัดให้มีระบบและกลไกควบคุมคุณภาพขององค์ประกอบต่างๆ ที่ใช้ในการผลิตบัณฑิต ดังนี้ (1) หลักสูตรการศึกษาในสาขาวิชาต่างๆ (2) คณาจารย์และระบบการพัฒนาคณาจารย์ (3) สื่อการศึกษาและเทคนิคการสอน (4) ห้องสมุดและ

แหล่งการเรียนรู้อื่น (5) อุปกรณ์การศึกษา (6) สภาพแวดล้อมในการเรียนรู้และบริการการศึกษา (7) การวัดผลการศึกษาและสัมฤทธิ์ผลทางการเรียนของนักศึกษา (8) องค์ประกอบอื่นตามที่แต่ละสถานศึกษาระดับอุดมศึกษาเห็นสมควร ทั้งนี้ ให้แต่ละคณะวิชาและสถานศึกษาระดับอุดมศึกษาจัดให้มีระบบการติดตามตรวจสอบคุณภาพการศึกษาตามที่เห็นสมควร โดยให้สำนักงานคณะกรรมการการอุดมศึกษาส่งเสริมและสนับสนุนให้มีการพัฒนาด้านการประกันคุณภาพการศึกษาในระดับคณะวิชาของสถานศึกษาระดับอุดมศึกษาอย่างต่อเนื่อง

5.1.3 การรายงานผลการประกันคุณภาพการศึกษา

ระบบการประกันคุณภาพภายในถือเป็นส่วนหนึ่งของกระบวนการบริหารการศึกษา ที่คณะวิชาและสถานศึกษาระดับอุดมศึกษาต้องดำเนินการอย่างมีระบบและต่อเนื่อง สถานศึกษาระดับอุดมศึกษาต้องจัดทำรายงานประจำปีที่เป็นรายงานการประเมินคุณภาพภายในเสนอต่อสภาสถาบัน หน่วยงานต้นสังกัด และหน่วยงานที่เกี่ยวข้องเพื่อพิจารณาและเปิดเผยต่อสาธารณชน โดยให้สอดคล้องกับเจตนารมณ์และแนวทางของพระราชบัญญัติการศึกษาแห่งชาติ พ.ศ.2542 แก้ไขเพิ่มเติม (ฉบับที่ 2) พ.ศ. 2545

5.1.4 การติดตามตรวจสอบของต้นสังกัด

ให้หน่วยงานต้นสังกัดของสถานศึกษาระดับอุดมศึกษาจัดให้มีการติดตาม ตรวจสอบคุณภาพการศึกษานั้นอย่างน้อยหนึ่งครั้งในทุกสามปีและแจ้งผลให้สถานศึกษาระดับอุดมศึกษาทราบรวมทั้งเปิดเผยผลการติดตามตรวจสอบคุณภาพการศึกษาต่อสาธารณชน

5.2 แนวทางการพัฒนาระบบและกลไกการประกันคุณภาพการศึกษาภายใน

5.2.1 ระบบการประกันคุณภาพการศึกษา

สถาบันอุดมศึกษาอาจพัฒนาระบบประกันคุณภาพที่เหมาะสมสอดคล้องกับระดับการพัฒนาของสถาบัน โดยอาจเป็นระบบประกันคุณภาพที่ใช้กันแพร่หลายในระดับชาติหรือนานาชาติ หรือเป็นระบบเฉพาะที่สถาบันพัฒนาขึ้นเอง แต่ไม่ว่าจะเป็นระบบคุณภาพแบบใดจะต้องมีกระบวนการทำงานที่เริ่มต้นจากการวางแผน การดำเนินงานตามแผน การตรวจสอบประเมิน และการปรับปรุงพัฒนา ทั้งนี้เพื่อให้การดำเนินการกิจของสถาบันบรรลุเป้าประสงค์และมีพัฒนาการอย่างต่อเนื่อง ขณะเดียวกันก็เป็นหลักประกันแก่สาธารณชนให้มั่นใจว่าสถาบันอุดมศึกษาสามารถสร้างผลผลิตทางการศึกษาที่มีคุณภาพ

5.2.2 มาตรฐาน ตัวบ่งชี้และเกณฑ์ประเมินคุณภาพ

มาตรฐาน เป็นกรอบสำคัญในการดำเนินงานของสถาบันอุดมศึกษา คือ มาตรฐานการอุดมศึกษา อย่างไรก็ตาม ในปัจจุบันสถาบันอุดมศึกษาต่าง ๆ ยังต้องดำเนินการให้ได้ตามมาตรฐานและหลักเกณฑ์อื่น ๆ ที่เกี่ยวข้องอีกมาก เช่น มาตรฐานสถาบันอุดมศึกษา กรอบมาตรฐานคุณวุฒิระดับอุดมศึกษาแห่งชาติ เกณฑ์มาตรฐานหลักสูตรระดับอุดมศึกษา มาตรฐานเพื่อการประเมินคุณภาพ

ภายนอกของสมศ. กรอบการปฏิบัติราชการตามมิติด้านต่าง ๆ ของสำนักงานคณะกรรมการพัฒนา
ระบบราชการ (ก.พ.ร.) ในกรณีมหาวิทยาลัยของรัฐ เป็นต้น

ตัวบ่งชี้เป็นข้อกำหนดของการประกันคุณภาพภายในที่พัฒนาขึ้นในองค์ประกอบคุณภาพ
9 ด้านที่มีความครอบคลุมพันธกิจหลัก 4 ประการของการอุดมศึกษาและพันธกิจสนับสนุน ได้แก่
(1) ปรัชญา ปณิธาน วัตถุประสงค์และแผนดำเนินการ (2) การผลิตบัณฑิต (3) กิจกรรมการพัฒนา
นักศึกษา (4) การวิจัย (5) การบริการทางวิชาการแก่สังคม (6) การทำนุบำรุงศิลปและวัฒนธรรม (7)
การบริหารและการจัดการ (8) การเงินและงบประมาณ และ (9) ระบบและกลไกการประกันคุณภาพ
ซึ่งตัวบ่งชี้ดังกล่าวสามารถชี้วัดคุณลักษณะที่พึงประสงค์ตามมาตรฐานการอุดมศึกษา มาตรฐานและ
หลักเกณฑ์อื่น ๆ ที่เกี่ยวข้องกับองค์ประกอบคุณภาพนั้นๆ ได้ทั้งหมด

เกณฑ์การประเมินเป็นมาตรวัดของแต่ละตัวบ่งชี้ซึ่งพัฒนาจากเกณฑ์และแนวปฏิบัติ
ที่เป็นมาตรฐานซึ่งกำหนดโดยสำนักงานคณะกรรมการการอุดมศึกษา หรือโดยหน่วยงานที่เกี่ยวข้องอาทิ
สมศ. ทั้งนี้เพื่อให้การประเมินคุณภาพการศึกษามีความสอดคล้องไปในแนวทางเดียวกัน

5.2.3 กลไกการประกันคุณภาพ

ในด้านของกลไกการประกันคุณภาพผู้ที่มีความสำคัญส่งผลให้การดำเนินงาน
ประสบความสำเร็จ และนำไปสู่การพัฒนาคุณภาพอย่างต่อเนื่องคือ คณะกรรมการระดับนโยบายและ
ผู้บริหารสูงสุดของสถาบัน ที่จะต้องให้ความสำคัญและกำหนดนโยบายการประกันคุณภาพการศึกษา
ที่ชัดเจนและเข้าใจร่วมกันทุกระดับ โดยมอบหมายให้หน่วยงานหรือคณะกรรมการรับผิดชอบในการ
ติดตามตรวจสอบ ประเมิน และกระตุ้นให้เกิดการพัฒนาคุณภาพอย่างต่อเนื่อง หน้าที่สำคัญประการ
หนึ่งของคณะกรรมการหรือหน่วยงานนี้ คือ การจัดระบบประกันคุณภาพพร้อมทั้งตัวบ่งชี้และเกณฑ์
การประเมินคุณภาพที่เหมาะสมสำหรับสถาบัน ระบบประกันคุณภาพที่ใช้ต้องสามารถเชื่อมโยงให้เกิด
คุณภาพของการปฏิบัติงาน ตั้งแต่ระดับบุคคล ระดับภาควิชาหรือสาขาวิชา ระดับคณะวิชาไปจนถึง
ระดับสถาบัน โดยอาจจำเป็นต้องจัดทำคู่มือคุณภาพในแต่ละระดับเพื่อกำกับการดำเนินงาน แต่ที่สำคัญ
คณะกรรมการหรือหน่วยงานนี้ต้องประสานงานและผลักดันให้เกิดระบบฐานข้อมูลและสารสนเทศ
ที่มีประสิทธิภาพซึ่งสามารถใช้งานร่วมกันได้ในทุกระดับ

5.2.4 ระบบฐานข้อมูลและระบบสารสนเทศ

การวิเคราะห์และวัดผลดำเนินงานเป็นสิ่งจำเป็นในกระบวนการประกันคุณภาพการวัดและ
วิเคราะห์ผลการดำเนินงานจะไม่สามารถทำได้ถูกต้องและมีประสิทธิภาพหากปราศจากฐานข้อมูล
และระบบสารสนเทศที่เป็นจริง ถูกต้องตรงกันทุกระดับตั้งแต่ระดับบุคคล ภาควิชา คณะวิชาและ
สถาบัน ตลอดจนเป็นข้อมูลที่สามารถเรียกใช้ได้อย่างรวดเร็ว ดังนั้นระบบสารสนเทศที่ดีมีประสิทธิภาพ
จึงเป็นปัจจัยสำคัญยิ่งที่จะส่งผลต่อความสำเร็จของการประกันคุณภาพการศึกษา และส่งผลต่อคุณภาพ

ในทุกขั้นตอนการดำเนินงานตั้งแต่การวางแผน การปฏิบัติงานประจำ การตรวจสอบประเมินตลอดจนถึงการปรับปรุงและพัฒนา

6. การเชื่อมโยงระหว่างการประกันคุณภาพการศึกษาภายในและการประเมินคุณภาพภายนอก

ตามมาตรา 48 ของพระราชบัญญัติการศึกษาแห่งชาติ พ.ศ.2542 แก้ไขเพิ่มเติม (ฉบับที่ 2) พ.ศ.2545 ระบุว่า “ให้หน่วยงานต้นสังกัดและสถานศึกษาจัดให้มีระบบการประกันคุณภาพภายในสถานศึกษาและให้ถือว่าการประกันคุณภาพภายในเป็นส่วนหนึ่งของกระบวนการบริหารการศึกษาที่ต้องดำเนินการอย่างต่อเนื่อง” ในขณะที่มาตรา 49 ของพระราชบัญญัติฉบับเดียวกันระบุถึงการประเมินคุณภาพภายนอกไว้ว่า “ให้มีสำนักงานรับรองมาตรฐานและประเมินคุณภาพการศึกษา มีฐานะเป็นองค์การมหาชนทำหน้าที่พัฒนาเกณฑ์วิธีการประเมินคุณภาพภายนอกและทำการประเมินผลการจัดการศึกษาเพื่อให้มีการตรวจสอบคุณภาพของสถานศึกษา”

จากข้อมูลข้างต้นจะเห็นว่า การประกันคุณภาพการศึกษาภายในเป็นส่วนหนึ่งของกระบวนการบริหารการศึกษาปกติที่ต้องดำเนินการอย่างต่อเนื่อง โดยมีการควบคุมดูแลปัจจัยที่เกี่ยวข้องกับคุณภาพ มีการตรวจสอบ ติดตามและประเมินผลการดำเนินงานเพื่อนำไปสู่การพัฒนาปรับปรุงคุณภาพอย่างสม่ำเสมอ ด้วยเหตุนี้ระบบประกันคุณภาพภายในจึงต้องดูแลทั้งปัจจัยนำเข้า (input) กระบวนการ (process) และผลผลิตหรือผลลัพธ์ (output/outcome) ซึ่งต่างจากการประเมินคุณภาพภายนอกที่เน้นการประเมินผลการจัดการศึกษา ดังนั้น ความเชื่อมโยงระหว่างการประกันคุณภาพภายในกับการประเมินคุณภาพภายนอกจึงเป็นสิ่งจำเป็น โดยได้เชื่อมโยงให้เห็นจากแผนภาพที่ 1.2

แผนภาพที่ 1.2 ความสัมพันธ์ระหว่างการประกันคุณภาพการศึกษาภายในกับการประเมิน
คุณภาพภายนอก

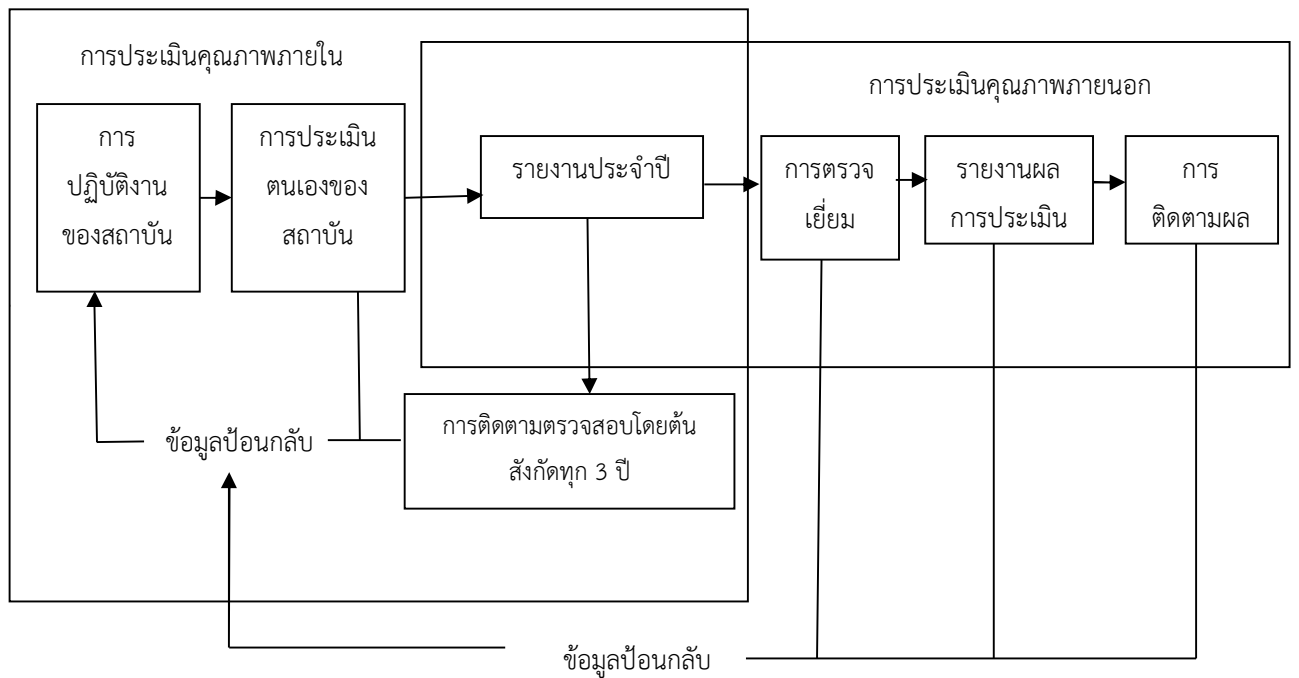

จากแผนภาพที่ 1.2 จะเห็นว่า เมื่อสถาบันอุดมศึกษามีการดำเนินการประกันคุณภาพภายในแล้ว จำเป็นต้องจัดทำรายงานประจำปีที่เป็นรายงานประเมินคุณภาพภายใน ซึ่งเป็นผลจากการประกันคุณภาพภายในหรือเรียกว่า รายงานการประเมินตนเอง (Self Assessment Report : SAR) เพื่อนำเสนอสภาสถาบัน หน่วยงานต้นสังกัด หน่วยงานที่เกี่ยวข้อง และเปิดเผยต่อสาธารณชน เอกสารดังกล่าวจะเป็นเอกสารเชื่อมโยงระหว่างการประกันคุณภาพภายในของสถาบัน การติดตามตรวจสอบของต้นสังกัดและการประเมินคุณภาพภายนอก โดยสำนักงานรับรองมาตรฐานและประเมินคุณภาพการศึกษา (องค์การมหาชน) หรือ สมศ. ดังนั้น สถาบันอุดมศึกษาจำเป็นต้องจัดทำรายงานการประเมินตนเองที่มีความลุ่มลึกสะท้อนภาพที่แท้จริงของสถาบันในทุกองค์ประกอบคุณภาพ

บทที่ 2

การประกันคุณภาพการศึกษาภายในระดับอุดมศึกษา

หลักการและแนวคิดการประกันคุณภาพการศึกษา

มหาวิทยาลัยราชภัฏร้อยเอ็ดเป็นสถาบันอุดมศึกษาที่ต้องมีบทบาทในการผลิตและพัฒนากำลังคนให้สามารถเข้าสู่ตลาดแรงงานทั้งภาครัฐและเอกชนได้อย่างมีประสิทธิภาพ และควบคู่กับการพัฒนาวิชาการตลอดจนองค์ความรู้ต่างๆให้เกิดขึ้นเพื่อเป็นแนวทางในการผลิตบัณฑิตของมหาวิทยาลัยราชภัฏร้อยเอ็ด ซึ่งในปัจจุบันต้องผลิตบัณฑิตในสาขาอื่นๆ เพิ่มขึ้นนอกจากการผลิตในสายครูแต่เดิมทำให้มีการวิพากษ์วิจารณ์จากสังคมภายนอกถึงคุณภาพบัณฑิตของมหาวิทยาลัยราชภัฏร้อยเอ็ดค่อนข้างมาก ดังนั้นเพื่อให้ตัวบัณฑิตเอง บุคลากรในมหาวิทยาลัยและสังคมภายนอกมีความเชื่อมั่นและยอมรับในคุณภาพบัณฑิตของมหาวิทยาลัยราชภัฏ จึงเห็นควรที่มหาวิทยาลัยราชภัฏร้อยเอ็ดจะต้องเร่งรัดพัฒนาสร้างสรรค์คุณภาพให้กับตนเอง ซึ่งในกระบวนการพัฒนาสร้างสรรค์คุณภาพนี้ สิ่งสำคัญที่จะต้องกระทำก็คือการจัดให้มีการควบคุมคุณภาพการศึกษาตนเอง(Self study) เป็นเบื้องต้นอันจะนำไปสู่การพัฒนาคุณภาพการศึกษาในระดับสูงต่อไป ดังนั้นกระบวนการควบคุมคุณภาพภายในหรือจะเรียกว่าการประกันคุณภาพการศึกษาของมหาวิทยาลัยนี้จึงเริ่มที่การศึกษาตนเองหรือการพิจารณาตนเอง การวิจัยมหาวิทยาลัย การประเมินมหาวิทยาลัย เพื่อวิเคราะห์ประสิทธิภาพ และสัมฤทธิ์ผลของหน่วยงาน ในมหาวิทยาลัยว่าได้ดำเนินงานสอดคล้องกับวัตถุประสงค์และเป้าหมายที่มหาวิทยาลัยตั้งไว้หรือไม่ และเพื่อให้รู้และเข้าใจข้อดี ข้อเสีย และจุดอ่อน แต่ละหน่วยงานในมหาวิทยาลัยอันจะนำไปสู่การปรับปรุงพัฒนาตนเองของมหาวิทยาลัย และเมื่อพัฒนาถึงจุดจุดหนึ่ง แล้วมหาวิทยาลัยก็เริ่มเข้าสู่มาตรฐานการศึกษา ระดับอุดมศึกษาและเข้าสู่ระดับสากลต่อไป ตามพระราชบัญญัติการศึกษาฉบับปัจจุบันกำหนดให้สถานศึกษาทุกแห่งมีมาตรฐานการศึกษาและการประกันคุณภาพทางการศึกษา ซึ่งยังเป็นอีกก้าวหนึ่งที่คนไทยทุกคนจะต้องตระหนักและหันมาสนใจมาตรฐานการศึกษาทุกระดับหลังจากที่การศึกษาของไทยเกือบล้าหลังประเทศต่างๆ ในเอเชียสำหรับสาระสำคัญเกี่ยวกับมาตรฐานการศึกษา ในพระราชบัญญัติการศึกษา 2542 มาตรา 4 หมวด 6 ที่ว่ามาตรฐานและการประกันคุณภาพการศึกษา มีดังนี้

มาตรา 4 ได้กำหนดความไว้ดังนี้

“มาตรฐานการศึกษา” หมายความว่า ข้อกำหนดเกี่ยวกับคุณลักษณะคุณภาพที่พึงประสงค์และมาตรฐานที่ต้องการให้เกิดขึ้นในสถานศึกษาทุกแห่ง และเพื่อใช้เป็นหลักในการเทียบเคียงสำหรับการส่งเสริมและกำกับดูแล การตรวจสอบ การประเมินผลและการประกันคุณภาพทางการศึกษา

“การประกันคุณภาพภายใน” หมายความว่า การประเมินผลและการติดตามตรวจสอบคุณภาพ และมาตรฐานการศึกษาของสถานศึกษาจากภายในโดยบุคลากรของสถานศึกษานั้นเอง หรือโดยหน่วยงานต้นสังกัดที่มีหน้าที่กำกับดูแลสถานศึกษา

“การประกันคุณภาพภายนอก” หมายความว่า การประเมินผลและการติดตาม ตรวจสอบคุณภาพและมาตรฐานการศึกษาของสถานศึกษาจากภายนอก โดยสำนักงานรับรองมาตรฐานและประเมินคุณภาพการศึกษาหรือบุคคลหรือหน่วยงานภายนอกที่สำนักงานดังกล่าวรองรับ เพื่อเป็นการประกันคุณภาพและให้มีการพัฒนาคุณภาพและมาตรฐานการศึกษาของสถานศึกษา

หมวด 6 มาตรฐานและการประกันคุณภาพการศึกษา

มาตรา 47 ให้มีระบบการประกันคุณภาพการศึกษาเพื่อพัฒนาคุณภาพและมาตรฐานการศึกษาทุกระดับ ประกอบด้วย ระบบการประกันคุณภาพภายใน และระบบการประกันคุณภาพภายนอก ระบบหลักเกณฑ์และวิธีการประกันคุณภาพการศึกษา ให้เป็นไปตามที่กำหนดในกฎกระทรวง

มาตรา 48 ให้หน่วยงานต้นสังกัดและสถานศึกษาจัดให้มีระบบการประกันคุณภาพภายในสถานศึกษาและให้ถือว่าการประกันคุณภาพภายในเป็นส่วนหนึ่งของกระบวนการบริหารการศึกษาที่ต้องดำเนินการอย่างต่อเนื่อง โดยมีการจัดทำรายงานประจำปีเสนอต่อหน่วยงานต้นสังกัด หน่วยงานที่เกี่ยวข้อง และเปิดเผยต่อสาธารณชน เพื่อนำไปสู่การพัฒนาคุณภาพและมาตรฐานการศึกษา และเพื่อรองรับการประกันคุณภาพภายนอก

มาตรา 49 ให้มีสำนักงานรับรองมาตรฐานและประเมินคุณภาพการศึกษา มีฐานะเป็นองค์กรมหาชนทำหน้าที่พัฒนาเกณฑ์ วิธีการประเมินคุณภาพภายนอก และทำการประเมินผลการจัดการศึกษา เพื่อให้มีการตรวจสอบคุณภาพของสถานศึกษา โดยคำนึงถึงความมุ่งหมายและหลักการและแนวทางการศึกษาในแต่ละระดับตามที่กำหนดไว้ในพระราชบัญญัตินี้ให้มีการประเมินคุณภาพภายนอกของสถานศึกษาทุกแห่งอย่างน้อยหนึ่งครั้งในทุก 5 ปี นับตั้งแต่การประเมินครั้งสุดท้ายและเสนอผลการประเมินต่อหน่วยงานที่เกี่ยวข้องและสาธารณชน

มาตรา 50 ให้สถานศึกษาให้ความร่วมมือในการจัดเตรียมเอกสารหลักฐานต่างๆ ที่มีข้อมูลเกี่ยวข้องกับสถานศึกษา ตลอดจนให้บุคลากร คณะกรรมการของสถานศึกษา รวมทั้งผู้ปกครองและผู้มีส่วนเกี่ยวข้องกับสถานศึกษาให้ข้อมูลเพิ่มเติมในส่วนที่พิจารณาเห็นว่าเกี่ยวข้องกับการปฏิบัติการของสถานศึกษา ตามคำร้องขอของสำนักงานรับรองมาตรฐานและประเมินคุณภาพการศึกษาหรือบุคคลหรือหน่วยงานภายนอกที่สำนักงานดังกล่าวรับรองที่ทำการประเมินคุณภาพภายนอกของสถานศึกษานั้น

มาตรา 51 ในกรณีที่ผลการประเมินภายนอกของสถานศึกษาใดไม่ได้มาตรฐานที่กำหนดให้สำนักงานรับรองมาตรฐานและประเมินคุณภาพการศึกษาจัดทำข้อเสนอแนะการปรับปรุงแก้ไขต่อหน่วยงานต้นสังกัด เพื่อให้สถานศึกษาปรับปรุงแก้ไขภายในระยะเวลาที่กำหนด หากมิได้ดำเนินการดังกล่าวให้สำนักงานรับรองมาตรฐาน และประเมินคุณภาพการศึกษารายงานต่อคณะกรรมการศึกษาขั้นพื้นฐานหรือคณะกรรมการการอุดมศึกษาเพื่อดำเนินการให้มีการปรับปรุงแก้ไข

ความจำเป็นในการประเมินคุณภาพการศึกษา

พระราชบัญญัติการศึกษาแห่งชาติ พ.ศ. 2542 หมวด 6 ว่าด้วยมาตรฐานและการประกันคุณภาพการศึกษา มาตรา 47 ให้มีระบบการประกันคุณภาพการศึกษาเพื่อพัฒนาคุณภาพและมาตรฐานทุกระดับ ประกอบด้วย ระบบการประกันคุณภาพภายใน และระบบการประกันคุณภาพภายนอก สำหรับการประเมินคุณภาพภายนอกนั้น พระราชบัญญัติการศึกษาแห่งชาติ พ.ศ. 2542 กำหนดให้มีองค์กรหนึ่งขึ้นมาดูแลรับผิดชอบ ได้แก่ สำนักงานรับรองมาตรฐานและประเมินคุณภาพการศึกษา(สมศ.) โดยได้กำหนดไว้ด้วยว่าให้สถานศึกษาให้ความร่วมมือในการจัดเตรียมเอกสารหลักฐานต่างๆ ที่มีข้อมูลเกี่ยวข้องกับสถานศึกษา ตลอดจนให้บุคลากรคณะกรรมการของสถานศึกษา รวมทั้งผู้ปกครองและผู้ที่มีส่วนเกี่ยวข้องกับสถานศึกษาให้ข้อมูลเพิ่มเติม ในส่วนที่ พิจารณาเห็นว่าเกี่ยวข้องกับการปฏิบัติการกิจของสถานศึกษา ตามคำร้องขอของสำนักงานรับรองมาตรฐานและประเมินคุณภาพการศึกษา หรือบุคคล หรือหน่วยงานภายนอกที่สำนักงานดังกล่าวรับรองให้ทำการประเมินคุณภาพภายนอกของสถานศึกษานั้น

จากสาระในพระราชบัญญัติการศึกษาแห่งชาติ พ.ศ. 2542 ดังกล่าว ได้ส่งผลต่อการดำเนินงานตามภารกิจของสถาบันอุดมศึกษาในประเทศไทยอย่างมาก ประเด็นสำคัญคือ

2.2.1 สถาบันอุดมศึกษาต้องมีระบบการประกันคุณภาพการศึกษาเพื่อมุ่งพัฒนาคุณภาพและมาตรฐานการศึกษาให้ดีขึ้น

2.2.2 ระบบการประกันคุณภาพต้องมีทั้ง 2 ระบบ คือ ระบบการประกันคุณภาพภายใน และระบบการประกันคุณภาพภายนอก

2.2.3 หน่วยงานต้นสังกัดและสถาบันอุดมศึกษาทุกแห่งมีภาระหน้าที่ร่วมกันในการจัดให้มีระบบประกันคุณภาพภายนอกในสถาบันอุดมศึกษา

2.2.4 กฎหมายกำหนดให้การประกันคุณภาพภายในเป็นส่วนหนึ่งของกระบวนการบริหารการศึกษาของสถาบันอุดมศึกษา

2.2.5 สถาบันอุดมศึกษาต้องดำเนินการในการประกันคุณภาพภายในอย่างต่อเนื่องเพื่อพัฒนาคุณภาพ และมาตรฐานการศึกษาได้ดีขึ้น

2.2.6 สถาบันอุดมศึกษาต้องจัดทำรายงานประจำปีที่เป็นผลจากการประกันคุณภาพภายใน รายงานนี้ต้องเสนอต่อหน่วยงานต้นสังกัด และหน่วยงานที่เกี่ยวข้อง (อาทิ สำนักงานรับรองมาตรฐานและประเมินคุณภาพการศึกษา สำนักงบประมาณ เป็นต้น)

2.2.7 รายงานประจำปีของสถาบันอุดมศึกษาต้องเปิดเผยต่อสาธารณชน

2.2.8 รายงานประจำปีของสถาบันอุดมศึกษาถือว่าเป็นส่วนหนึ่งของกระบวนการประเมินเพื่อการรองรับการประเมินคุณภาพภายนอกของสถาบันอุดมศึกษา

2.2.9 สถาบันอุดมศึกษาต้องให้ความร่วมมือในการจัดเตรียมเอกสารหลักฐานต่างๆ ที่มีข้อมูลเกี่ยวข้องกับสถาบันอุดมศึกษาตลอดจนทำให้บุคลากรคณะกรรมการสภามหาวิทยาลัย รวมทั้งผู้ปกครองและผู้มีส่วนเกี่ยวข้องให้ข้อมูลเพิ่มเติมเพื่อการประเมินคุณภาพภายนอก

วัตถุประสงค์

2.3.1 เพื่อให้มีการพัฒนาคุณภาพผลผลิตทางการศึกษาและประสิทธิภาพในการปฏิบัติงานของบุคลากรในมหาวิทยาลัยฯ

2.3.2 เพื่อให้สังคมเกิดความเชื่อมั่นในการบริหารจัดการ และการบริหารทางการศึกษาจะเป็นไปอย่างมีคุณภาพและประสิทธิภาพ

2.3.3 เพื่อให้เกิดความโปร่งใสในกระบวนการจัดการศึกษาแก่สาธารณชนและผู้ที่เกี่ยวข้อง

นโยบายและแนวทางการดำเนินการประกันคุณภาพการศึกษาของมหาวิทยาลัย

มหาวิทยาลัยราชภัฏร้อยเอ็ดได้กำหนดนโยบาย และแนวทางการประกันคุณภาพการศึกษาดังนี้

นโยบายข้อ 1 เร่งรัดให้มีการพัฒนาระบบการประกันคุณภาพการศึกษา ประกอบด้วย มาตรฐานการส่งเสริมการควบคุมการตรวจสอบและการประเมินผลคุณภาพการจัดการศึกษาการบริหารและการจัดการ

แนวทางการดำเนินการ

- 1.1 ให้มีการกำหนดความรู้พื้นฐานและคุณลักษณะที่สำคัญและจำเป็นของนักศึกษา โดยเฉพาะด้านภาษา ความถนัดในสาขาวิชา คุณธรรมและจริยธรรม
- 1.2 ให้มีหลักสูตรและการเรียนการสอนที่เน้นกระบวนการค้นหาความรู้ การคิดการวิเคราะห์การปฏิบัติภาคสนามเพิ่มเติมจากความรู้พื้นฐานในทุกภาควิชา
- 1.3 ให้มีการกำหนดมาตรฐานภารกิจของอาจารย์ ตามพันธกิจ ของมหาวิทยาลัยฯ
- 1.4 ให้มีการกำหนดกิจกรรมและเกณฑ์การพัฒนาอาจารย์และบุคลากรของมหาวิทยาลัย อย่างต่อเนื่อง
- 1.5 ให้มีการกำหนดเกณฑ์การนำเทคโนโลยีมาใช้ในการจัดการศึกษา การบริหารและการจัดการ
- 1.6 ให้มีการกำหนดเกณฑ์พื้นฐานเกี่ยวกับห้องเรียน ห้องปฏิบัติการ ห้องสมุด ตำราเรียน สื่อการเรียน ครุภัณฑ์ และอุปกรณ์สำหรับแต่ละวิชา
- 1.7 ให้พัฒนาระบบข้อมูลการศึกษาในมหาวิทยาลัยราชภัฏเพื่อใช้เป็นเครื่องมือ ในการพัฒนาการจัดการศึกษา การบริหาร การจัดการ การวิจัย และการบริการทางวิชาการแก่ชุมชนให้มีการพัฒนาตัวชี้วัดในการประเมินคุณภาพหน่วยงานและการประเมินมหาวิทยาลัย
- 1.8 ให้มีวิธีการส่งเสริม ควบคุม ตรวจสอบ และประเมินคุณภาพการจัดการศึกษา การบริหารและการจัดการ
- 1.9 ให้มหาวิทยาลัยรายงานผลการดำเนินการประกันคุณภาพการศึกษาต่อสภามหาวิทยาลัยและคณะกรรมการสภามหาวิทยาลัย ตามลำดับทุกสิ้นปีการศึกษา

นโยบายข้อ 2 เร่งรัดให้มีกลไกในการดำเนินการประกันคุณภาพการศึกษาในทุกระดับ

แนวทางดำเนินการ

- 2.1 ให้แต่งตั้งกรรมการประกันคุณภาพการศึกษาของคณะกรรมการสภามหาวิทยาลัย ราชภัฏเพื่อทำหน้าที่พัฒนาระบบและกลไกในการประกันคุณภาพการศึกษา โดยการกำหนดหลักการและ แนวปฏิบัติในการประกันคุณภาพการศึกษา ตลอดจนการตรวจสอบและประเมินคุณภาพการศึกษา เพื่อนำเสนอขอการรับรองต่อสภามหาวิทยาลัย
- 2.2 ให้สภามหาวิทยาลัยแต่งตั้งกรรมการประกันคุณภาพการศึกษา ซึ่งประกอบด้วย ผู้ทรงคุณวุฒิเพื่อทำหน้าที่ดำเนินการตามกรอบนโยบาย หลักการและแนวปฏิบัติเกี่ยวกับการประกันคุณภาพที่คณะกรรมการสภามหาวิทยาลัยกำหนด

- 2.3 ให้มีการประเมินการทำงานของอาจารย์ตามมาตรฐานภารกิจในข้อ 1.3
- 2.4 ให้มีการประเมินมหาวิทยาลัย ประเมินหน่วยงาน และประเมินภาคีอย่างต่อเนื่อง
- 2.5 ให้มีหน่วยงานที่รับผิดชอบการติดตามประสานงาน ส่งเสริมสนับสนุนเพื่อให้การพัฒนา
ระบบกลไกการประกันคุณภาพการศึกษาเป็นไปอย่างมีประสิทธิภาพ
- 2.6 นำข้อมูลเกี่ยวกับคุณภาพการศึกษาของมหาวิทยาลัยไปใช้ในการพิจารณา
ให้การสนับสนุนด้านงบประมาณและทรัพยากรต่างๆ แก่มหาวิทยาลัยให้มีการจัดการทำคู่มือการประกัน
คุณภาพการศึกษา

นโยบายข้อ 3 เร่งดำเนินการประกันคุณภาพการศึกษาของมหาวิทยาลัย โดยระยะเริ่มแรกให้มุ่งเน้น
คุณภาพบัณฑิต การบริหารและการจัดการ

แนวทางดำเนินการ

- 3.1 ให้มีกระบวนการติดตามผลสำเร็จการศึกษาในรูปแบบต่างๆ เพื่อนำข้อมูลมาใช้ในการ
พัฒนาการเรียนการสอน
- 3.2 ให้มีการตรวจสอบคุณภาพบัณฑิตก่อนสำเร็จการศึกษา
- 3.3 ให้กำหนดแนวทางช่วยเหลือนักศึกษาที่มีปัญหาด้านการเรียน เศรษฐกิจและการปรับตัว
- 3.4 ให้ปลูกฝังวัฒนธรรมการทำงานร่วมกันระหว่างอาจารย์และนักศึกษาในกิจกรรมวิชาการ
และการบริหารของมหาวิทยาลัย
- 3.5 ให้มีเครือข่ายความร่วมมือเพื่อแลกเปลี่ยนข้อมูลและข้อคิดเห็นเกี่ยวกับการประกัน
คุณภาพการศึกษา ระหว่างมหาวิทยาลัยและสถาบันอุดมศึกษาอื่น
- 3.6 ให้มีการกำหนดปรัชญา เป้าหมายและวัตถุประสงค์ตลอดถึงตัวชี้วัดพฤติกรรม
ในการพัฒนาการบริหารและการจัดการ
- 3.7 พัฒนาระบบการวางแผน และการจัดสรรงบประมาณ ในรูปแผนงานให้ชัดเจน
- 3.8 พัฒนาระบบเครือข่ายและระบบข้อมูลในการบริหารที่มีการนำระบบเทคโนโลยีมาใช้
อย่างเหมาะสมและมีประสิทธิภาพ
- 3.9 ให้มีกำหนดมาตรฐานอัตรากำลังให้สอดคล้องกับภารกิจ
- 3.10 ปรับปรุงระบบการเข้าสู่ตำแหน่งบริหารในระดับต่างๆให้เอื้อต่อการประกันคุณภาพ

นโยบายข้อ 4 เร่งรัดให้มีการพัฒนาความร่วมมือระหว่างมหาวิทยาลัยกับบุคคล องค์กร และหน่วยงาน
ภายนอกมหาวิทยาลัยในกิจกรรมประกันคุณภาพการศึกษา

แนวทางดำเนินการ

4.1 ส่งเสริมให้มีสมาคมหรือชมรมวิชาการของภาควิชาต่างๆ เพื่อพัฒนาการเรียนการสอนในมหาวิทยาลัย และการผลิตผลงานทางวิชาการ

4.2 ให้มีคณะกรรมการที่ปรึกษาประจำภาควิชา ซึ่งประกอบด้วยบุคคลทั้งภายในและภายนอกมหาวิทยาลัย เพื่อตรวจสอบ กำกับดูแล พร้อมทั้งให้คำปรึกษาแก่คณะวิชาในการดำเนินการกิจเกี่ยวกับการประกันคุณภาพการศึกษาของคณะวิชา

4.3 ให้มีคณะกรรมการประเมินคุณภาพระดับคณะวิชา ซึ่งประกอบด้วยบุคคลทั้งภายในและภายนอกมหาวิทยาลัย เพื่อตรวจสอบ กำกับดูแล พร้อมทั้งให้คำปรึกษาแก่คณะวิชาในการดำเนินการกิจเกี่ยวกับการประกันคุณภาพการศึกษาของคณะวิชา

4.4 ให้มีคณะกรรมการตรวจเยี่ยมและประเมินผลระบบ และกลไกการประกันคุณภาพในมหาวิทยาลัย ซึ่งประกอบด้วย ผู้ทรงคุณวุฒิทั้งภายในและภายนอกมหาวิทยาลัย อาทิ ผู้ใช้ผลผลิตเอกชน สมาคมวิชาการ และสมาคมวิชาชีพต่างๆ เป็นต้น

4.5 ให้มีเครือข่ายความร่วมมือระหว่างองค์กรต่างๆ รวมทั้งมหาวิทยาลัยอุดมศึกษาอื่น ทั้งภายในและภายนอกประเทศ เพื่อพัฒนาการประกันคุณภาพการศึกษาของมหาวิทยาลัย

นโยบายข้อ 5 ส่งเสริมให้มีการนำข้อมูลข่าวสารและผลจากกิจกรรมการประกันคุณภาพการศึกษาของมหาวิทยาลัย มาเผยแพร่ต่อสังคมภายนอก

แนวทางดำเนินการ

5.1 จัดทำข้อมูลเผยแพร่ข่าวสารและผลงานการประกันคุณภาพการศึกษาของแต่ละมหาวิทยาลัยในรูปแบบต่างๆ อาทิ แผ่นพับ เอกสาร นิทรรศการ เป็นต้น เพื่อให้ทราบถึงมาตรฐานการศึกษาของแต่ละมหาวิทยาลัย

5.2 จัดทำข้อมูลข่าวสารและผลงาน เพื่อเผยแพร่ให้นักเรียนนักศึกษาและผู้ปกครอง ในท้องถิ่นใช้ประกอบการพิจารณาศึกษาต่อในมหาวิทยาลัยราชภัฏ ตลอดจนรับฟังข้อคิดเห็นและข้อเสนอแนะจากนักศึกษา ผู้ปกครอง และท้องถิ่น ซึ่งจะเป็นโยบายช้ต่อการพัฒนามหาวิทยาลัย

การประกันคุณภาพ

การประกันคุณภาพการศึกษา (Quality Assurance) เป็นการกำหนดให้มีระบบและกลไกในการควบคุม (Control) ตรวจสอบ (Audit) และประเมิน (assess) การกำหนดงานในแต่ละองค์ประกอบคุณภาพ (Quality factor) ตามดัชนี (Index) ที่กำหนดเพื่อเป็นหลักประกันแก่ผู้มีส่วนเกี่ยวข้องและสาธารณชนให้มั่นใจว่าคณะวิชา/มหาวิทยาลัย สามารถให้ผลผลิตทางการศึกษา ที่มีคุณภาพและพร้อมกับการประเมินคุณภาพจากภายนอก มหาวิทยาลัยราชภัฏร้อยเอ็ด มีกระบวนการดำเนินงานประกันคุณภาพการศึกษาโดยยึดระบบดังนี้คือ

1. ระบบควบคุมคุณภาพการศึกษา
2. ระบบตรวจสอบคุณภาพการศึกษา
3. ระบบการประเมินคุณภาพการศึกษา

การควบคุมคุณภาพการศึกษา

การควบคุมคุณภาพการศึกษาเป็นการจัดให้มีระบบและกลไกในแต่ละองค์ประกอบของคุณภาพเพื่อกำกับการดำเนินงานของมหาวิทยาลัยให้ได้ผลตามดัชนี ตัวชี้วัดคุณภาพ โดยมีขั้นตอนดังนี้

1. การสร้างระบบและกลไกการควบคุมคุณภาพ

มหาวิทยาลัยดำเนินการจัดระบบและกลไกการควบคุมภายในขึ้น โดยยึดปรัชญาและ/หรือพันธกิจของมหาวิทยาลัย องค์ประกอบของคุณภาพและดัชนีบ่งชี้คุณภาพที่มหาวิทยาลัยกำหนดเป็นแนวทางในการจัดทำระบบและกลไกการควบคุมคุณภาพที่สำคัญ คือ หน่วยงานและ/คณะกรรมการที่รับผิดชอบการประกันคุณภาพการศึกษา ซึ่งอาจจะจัดตั้งในระดับมหาวิทยาลัย และระดับคณะวิชา โดยให้มีบทบาทหน้าที่และความสัมพันธ์กับองค์กรอื่นภายในมหาวิทยาลัยตามระบบ

2. การพัฒนาระบบคุณภาพ

การเลือกระบบคุณภาพ มหาวิทยาลัยพัฒนาระบบคุณภาพที่เหมาะสมกับลักษณะของมหาวิทยาลัยของตน และเป็นระบบที่สามารถตรวจสอบและอ้างอิงได้ หรือพิจารณาเลือกระบบคุณภาพที่เป็นสากล แต่ไม่ว่าจะเป็นระบบที่พัฒนาขึ้นเองหรือเป็นระบบสากล จะต้องเป็นกระบวนการบริหารจัดการคุณภาพที่มีการวางแผน มีการดำเนินการควบคุม ตรวจสอบ ประเมิน และปรับปรุงตามองค์ประกอบของคุณภาพที่กำหนดอย่างต่อเนื่อง

3. องค์ประกอบและดัชนีบ่งชี้คุณภาพ

องค์ประกอบของคุณภาพและดัชนีบ่งชี้คุณภาพไม่ว่ามหาวิทยาลัยจะเลือกระบบคุณภาพใดจะต้องคำนึงถึงองค์ประกอบหลักในการดำเนินงานของมหาวิทยาลัย ดังแผนภูมิ

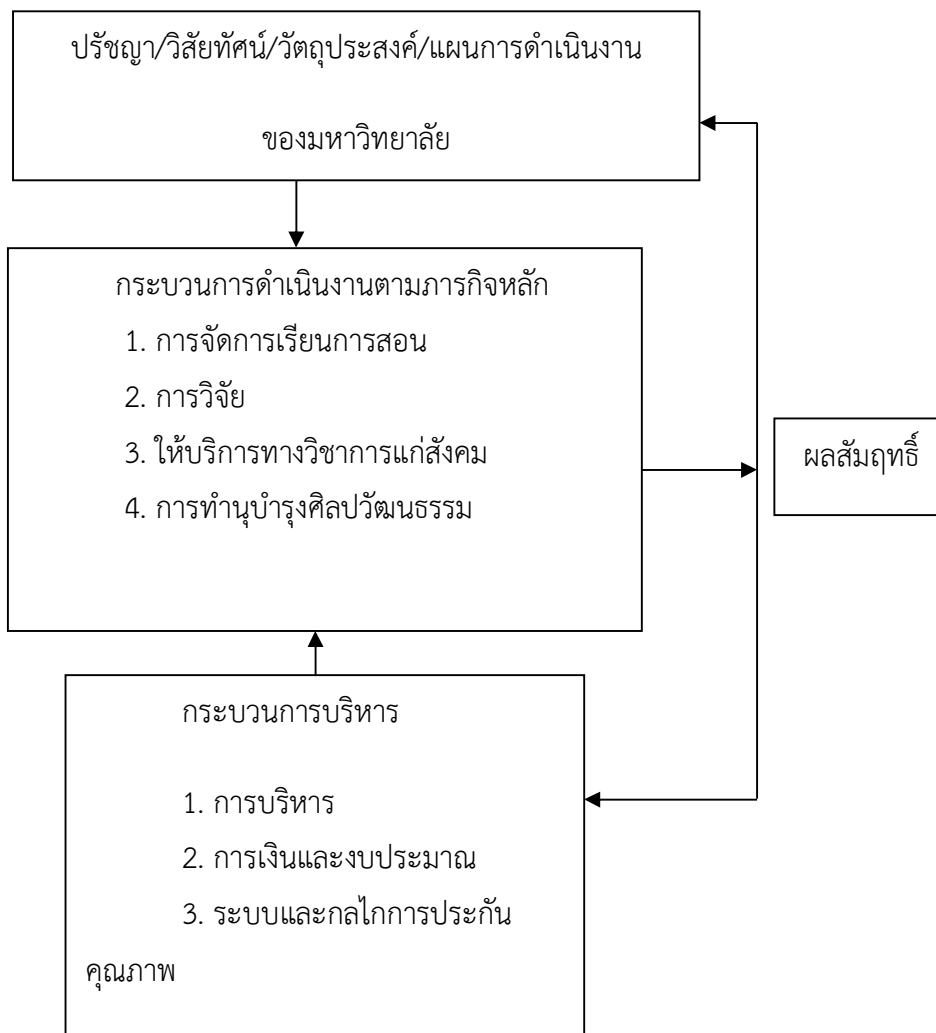

การตรวจสอบคุณภาพการศึกษาเป็นกลไกหนึ่งที่มีความสำเร็จต่อการดำเนินงานประกันคุณภาพ การศึกษาของมหาวิทยาลัย เพื่อให้มหาวิทยาลัยมีคุณภาพเป็นที่เชื่อถือยอมรับในสังคม และพร้อมที่จะรับการตรวจสอบคุณภาพและรับการประเมินจากภายนอกได้ เพื่อเป็นการส่งเสริมสนับสนุนและ พัฒนาการดำเนินงานประกันคุณภาพ ประกอบด้วยสิ่งสำคัญดังนี้

การตรวจสอบคุณภาพการศึกษา

ผู้ตรวจสอบคุณภาพการศึกษาจะพิจารณาในประเด็นต่างๆ ดังนี้คือ

1. แนวทางในการตรวจสอบคุณภาพการศึกษาตามองค์ประกอบและดัชนีบ่งชี้คุณภาพ

- 1.1 มีความสอดคล้องระหว่าง ปรัชญา/วิสัยทัศน์/วัตถุประสงค์ของสำนักกับ องค์ประกอบและดัชนีบ่งชี้คุณภาพ
- 1.2 มีระบบและกลไกในการกำกับ ควบคุมภายในแต่ละองค์ประกอบ
- 1.3 มีการปฏิบัติตามระบบและกลไกดังกล่าว
- 1.4 มีผลการปฏิบัติตามระบบและกลไกดังกล่าว
- 1.5 ให้ข้อคิดเห็นและเสนอแนะเพื่อเป็นแนวทางในการพัฒนาและปรับปรุงคุณภาพ

การศึกษา

2. กำหนดการเตรียมการเพื่อรับรองการตรวจสอบคุณภาพการศึกษา

การเตรียมความพร้อมของ สำนัก เพื่อรับการตรวจสอบคุณภาพการศึกษา

2.1 มหาวิทยาลัยกำหนดระบบและกลไกการประกันคุณภาพการศึกษา

- นโยบายการประกันคุณภาพการศึกษา
- คณะกรรมการประกันคุณภาพการศึกษา
- หน่วยงาน/บุคคลผู้รับผิดชอบระบบคุณภาพการศึกษา
- โครงสร้างการบริหารงาน

2.2 กำหนดมาตรฐานและดัชนีบ่งชี้คุณภาพการศึกษา

- 2.3 จัดทำคู่มือประกันคุณภาพการศึกษา
- 2.4 นำระบบและกลไกไปดำเนินงานประกันคุณภาพการศึกษา
- 2.5 ศึกษาตนเองและจัดทำรายงานการศึกษาตนเอง
- 2.6 ตรวจสอบคุณภาพภายในสำนัก
- 2.7 แจ้งความประสงค์ขอรับการตรวจสอบและประเมินคุณภาพการศึกษาต่อต้นสังกัด พร้อมทั้งส่งคู่มือการประกันคุณภาพการศึกษาและรายงานการศึกษาตนเองจำนวน 10 ชุด ไม่น้อยกว่า 30 วัน นับถึงวันตรวจสอบ
- 2.8 เตรียมบุคลากรในการให้ข้อมูล อำนวยความสะดวกด้านประสานงานระหว่างตรวจสอบคุณภาพ
- 2.9 จัดเตรียมห้องประชุมและเอกสารอ้างอิงที่สมบูรณ์สำหรับคณะกรรมการตรวจสอบและประเมินคุณภาพ
- 2.10 จัดเตรียมวัสดุอุปกรณ์ในการจัดทำรายงานการตรวจสอบคุณภาพการศึกษา

3. กำหนดการดำเนินการตรวจสอบคุณภาพการศึกษา

คณะกรรมการตรวจสอบคุณภาพการศึกษา อาจจะใช้เวลา 3-5 วันในการตรวจสอบคุณภาพการศึกษา ซึ่งจำนวนวันขึ้นอยู่กับจำนวนหน่วยงานหรือภาควิชาของคณะวิชา/มหาวิทยาลัย ที่รับการตรวจสอบโดยมีขั้นตอนการดำเนินการดังนี้

- 3.1 ประชุมเพื่อทำแผนการศึกษาตนเอง
- 3.2 ศึกษารายงานการศึกษาตนเอง
- 3.3 ดำเนินการตรวจสอบคุณภาพการศึกษา
- 3.4 พิจารณาผลการตรวจสอบคุณภาพการศึกษา
- 3.5 รายงานผลการตรวจสอบคุณภาพการศึกษา ให้ข้อเสนอแนะต่อผู้บริหารที่รับการตรวจสอบคุณภาพการศึกษา
- 3.6 ส่งรายงานผลการตรวจสอบคุณภาพการศึกษาอย่างไม่เป็นทางการต่อมหาวิทยาลัยที่รับการตรวจสอบคุณภาพในวันสุดท้ายของการตรวจสอบ
- 3.7 จัดทำรายงานการตรวจสอบคุณภาพการศึกษาเสนอต่อทบวงมหาวิทยาลัย

โดยคณะกรรมการมาตรฐานการศึกษาระดับอุดมศึกษาเพื่อความเห็นชอบ

การศึกษาตนเอง

การศึกษาตนเองของสำนัก เป็นกระบวนการเรียนรู้ติดตาม และตรวจสอบ การดำเนินงานประกันคุณภาพตนเองของหน่วยงานประกันคุณภาพว่าได้ปฏิบัติภารกิจบรรลุผลสำเร็จมากน้อยเพียงใด นอกจากนี้เป็นการทบทวนบทบาทหน้าที่การดำเนินงาน ซึ่งอาจรวมถึงการตรวจสอบการประเมิน การวิพากษ์วิจารณ์และค้นหาปัญหาของตนเองและหาแนวทางปรับปรุงแก้ไขบริบทของการประกันคุณภาพการศึกษาเพื่อเตรียมพร้อมรับการตรวจสอบจากภายนอกโดยมีหลักการศึกษาตนเองดังนี้

1. จัดให้มีผู้รับผิดชอบ

หน่วยงานที่ดำเนินการประกันคุณภาพการศึกษา ควรดำเนินการศึกษาตนเองให้สอดคล้องกับนโยบายการประกันคุณภาพการศึกษาของหน่วยงานต้นสังกัด ซึ่งจะตรวจสอบคุณภาพในระดับสำนัก ดังนั้นสำนักดำเนินการประกันคุณภาพการศึกษา จากนั้น จึงประมวลเป็นรายงานการศึกษาตนเองในระดับสำนัก เพื่อขอรับการตรวจสอบคุณภาพการศึกษาต่อไปแนวทางในการจัดตั้งคณะกรรมการหรือบุคคล เพื่อให้รับผิดชอบการศึกษาตนเองอาจทำได้หลายแนวทางดังนี้

1.1 จัดตั้งคณะกรรมการคณะเดียว เพื่อให้รับผิดชอบการศึกษาตนเองในทุกด้าน

1.2 จัดตั้งคณะกรรมการตามองค์ประกอบของคุณภาพ เช่น คณะกรรมการด้านการเรียนการสอน การวิจัย การบริหารและจัดการ เป็นต้น แล้วมีการสังเคราะห์ร่วมกัน

1.3 มอบให้แต่ละภาควิชาศึกษาตนเอง ในทุกองค์ประกอบแล้วมีการสังเคราะห์ตนเอง

1.4 ผสมผสานแนวทางข้างต้น ตามที่คณะวิชาเห็นเหมาะสมไม่ว่าจะเลือกแนวทางใดสิ่งสำคัญก็คือ การศึกษาตนเองจะต้องเป็นการศึกษา“ภาพรวม”ของคณะวิชาและส่งรายงาน “ฉบับเดียว” เพื่อรับการตรวจสอบคุณภาพการศึกษาในการศึกษาตนเอง ผู้ที่รับผิดชอบจะต้องมีความรู้ความเข้าใจเกี่ยวกับองค์ประกอบของคุณภาพการศึกษา เพราะองค์ประกอบของคุณภาพเป็นเกณฑ์สำคัญในการตรวจสอบคุณภาพ ทั้งการตรวจสอบภายในโดยคณะวิชา/สถาบันดำเนินการเองและการตรวจสอบจากภายนอก

2. มีการวางแผน

สำนักจะต้องมีการวางแผนการศึกษาตนเองโดยคำนึงถึงขั้นตอนการดำเนินการประกันคุณภาพทั้งหมด ซึ่งประกอบด้วยขั้นตอนดังนี้

2.1 สำนักกำหนดระบบและกลไกการประกันคุณภาพการศึกษา

2.2 สำนักจัดทำคู่มือการประกันคุณภาพการศึกษา

2.3 สำนักจัดทำรายงานการศึกษาตนเอง

2.4 สำนักส่งรายงานการศึกษาตนเองให้หน่วยงานต้นสังกัด

2.5 หน่วยงานต้นสังกัดแต่งตั้งคณะกรรมการตรวจสอบคุณภาพการศึกษา

2.6 คณะกรรมการตรวจสอบคุณภาพการศึกษาดำเนินการตรวจสอบคุณภาพการศึกษา

2.7 คณะกรรมการตรวจสอบคุณภาพการศึกษาจัดทำรายงานผลการตรวจสอบคุณภาพการศึกษา

จากขั้นตอนดังกล่าวนี้ จะเห็นว่าการจัดทำรายงานการศึกษาตนเองเป็นกระบวนการหนึ่งในหลายกระบวนการของการประกันคุณภาพผู้รับผิดชอบในการศึกษาตนเอง จึงต้องวางแผนให้มีการดำเนินการต่อเนื่องและสอดคล้องกับขั้นตอนอื่นๆ

3. การมีส่วนร่วมของบุคลากรทุกฝ่าย

การศึกษาตนเองเป็นกระบวนการวิเคราะห์ตนเอง สำนัก ประกอบด้วยบุคคลหลายฝ่าย หลายสาขาหลายหน่วยงาน (บุคลากรก็มีหลายประเภท ทั้งอาจารย์ ข้าราชการและเจ้าหน้าที่) ที่สำคัญก็คือทุกส่วนทุกฝ่ายต้องมีการวิเคราะห์ตนเอง ทุกคนจึงต้องมีส่วนร่วมในการศึกษาตนเอง ตั้งแต่การกำหนดวัตถุประสงค์ และขอบข่ายการศึกษาไปจนถึงขั้นตอนสุดท้ายคือ การเขียนรายงานการศึกษาตนเอง

4. มีการเก็บรวบรวมข้อมูล

สำนักจะต้องมีการจัดเก็บข้อมูลอย่างเป็นระบบ มีการนำระบบสารสนเทศมาใช้ข้อมูลหลายประเภทสามารถเรียกได้จากฐานข้อมูลอีกหลายประเภท อาจจะต้องเป็นการเฉพาะ มีการศึกษาวิจัยเป็นกรณีพิเศษ เพื่อให้ได้ข้อมูลที่ทันสมัย และสอดคล้องกับประเด็นปัญหาข้อมูลที่ต้องการและทันเวลาเป็นกระຈกสำคัญในการศึกษาตนเองข้อมูลที่สำคัญจะต้องรวบรวมมีดังนี้

4.1 ระดับสำนัก

จะต้องมีการจัดรวบรวมข้อมูลและเอกสารเกี่ยวกับ ปรัชญา ปณิธาน วัตถุประสงค์ ภาระงาน บทบาท หน้าที่วิสัยทัศน์เอกสารเกี่ยวกับแผนงานระยะยาว แผน 5 ปี แผนประจำปี แผนกลยุทธ์ รายงานการประเมินผล โครงการ กิจกรรม รายงานประจำปี รายงานวิจัยสถาบัน รายละเอียดหลักสูตร และวิชาการต่างๆ จำนวนงบประมาณ แหล่งรายได้ และตัวเลขงบประมาณ ผลวิเคราะห์การใช้เงินตามภารกิจหลัก 4 อย่าง การใช้อาคารสถานที่ จำนวนงานวิจัย บทความ ตำรา ที่เผยแพร่และแหล่งที่เผยแพร่ จำนวนกิจกรรมที่ทำตลอดปี และผลประเมิน (ทั้งกิจกรรมที่จัดภายใน กิจกรรมบริการทางวิชาการสู่สังคม และกิจกรรมศิลปวัฒนธรรม) จำนวนกิจกรรมพัฒนาอาจารย์และเจ้าหน้าที่ และผลประเมิน แผนภูมิองค์กร การบริหารจัดการ และกิจกรรม (Organization Chart, Aemin, Chart, Activity Chart)

4.2 ระดับภาควิชา/ฝ่าย

รายงานกิจกรรมที่ทำ รวมทั้งผลประเมิน จำนวน (อาจารย์ นักศึกษา เจ้าหน้าที่ หลักสูตร วิชาที่เปิดสอน) ผลการเรียนรู้ของนักศึกษาเป็นรายวิชา ภาควิชา ผลการสอนของอาจารย์เป็นรายคน วิชา และภาคการศึกษาประมวลการสอนรายวิชาจำนวนงานวิจัย ตำรา บทความ จำนวนเงิน รายได้ รายจ่าย ผลวิเคราะห์การเงิน การใช้อาคารสถานที่ จำนวนกิจกรรมที่จัดทำตลอดปีและผลประเมิน (กิจกรรม นักศึกษา เจ้าหน้าที่ กิจกรรมบริการทางวิชาการสู่สังคม กิจกรรมทำนุบำรุงศิลปวัฒนธรรม) แผนภูมิองค์กร การบริหารจัดการ และกิจกรรม

4.3 อาจารย์

จำนวนชั่วโมงที่สอนต่อสัปดาห์ จำนวนวิชาที่สอน หลักสูตรที่เกี่ยวข้องจำนวนงานวิจัย บทความ ตำราที่ผลิตต่อปี จำนวนชั่วโมงที่ไปให้บริการภายใน/ภายนอก (เฉลี่ยต่อภาคการศึกษา) จำนวนชั่วโมงต่อสัปดาห์โดยเฉลี่ยที่ใช้เพื่อการแนะแนว จำนวนคณะกรรมการที่เป็น (Committee) และเวลาที่ใช้ในเรื่องนี้ต่อภาคการศึกษา จำนวนชั่วโมงที่ใช้ในการบริหารจัดการ(กรณีเป็นผู้บริหาร) เฉลี่ยต่อภาคการศึกษา

4.4 เจ้าหน้าที่

ระบุงจรการทำงานแต่ละอย่างต่อภาคการศึกษา

จำนวนชั่วโมงที่ทำงานหลักเฉลี่ยต่องาน 1 อย่าง

จำนวนชั่วโมงที่ทำงานรองเฉลี่ยต่องาน 1 อย่าง

5. มีการดำเนินงานที่เป็นกระบวนการสองทาง

กระบวนการศึกษาตนเองควรเป็นกระบวนการที่ริเริ่มทั้งข้างบนและข้างล่าง ผู้บริหารระดับสูงของมหาวิทยาลัยและคณะวิชาควรมีบทบาทในการศึกษาตนเองรวมทั้งการกำกับดูแลคณาจารย์ และเจ้าหน้าที่จากภาควิชาควรมีบทบาทในการวิพากษ์วิจารณ์และเสนอแนะการศึกษาตนเองจึงเป็นกระบวนการทั้งจากบนสู่ล่าง (top-down) และจากล่างสู่บน (bottom-up)

6. มีทรัพยากรสนับสนุน

หน่วยงานควรจัดสรรทรัพยากรให้เหมาะสม มีเจ้าหน้าที่เพียงพอในการเก็บรวบรวมข้อมูล วิเคราะห์ และเขียนรายงาน รวมทั้งให้มีเวลาเพียงพอในการจัดทำรายงานที่สมบูรณ์

7. มีการบูรณาการ

การศึกษาตนเองเป็นโอกาสของการบูรณาการ ผลการวิเคราะห์วิจัยต่างๆ เกี่ยวกับคณะ วิชาบางคณะวิชาที่มีขนาดใหญ่ บางคณะวิชาที่มีขนาดใหญ่มากมีหลายภาควิชา และมีคณาจารย์เจ้าหน้าที่จำนวนมากบางภาควิชาอาจจะมี การนำเอาระบบ ISO เข้ามาใช้แล้วบางภาควิชาอาจมีการวิเคราะห์และประเมินหลักสูตร หลายภาควิชาอาจจะมี การศึกษาวิจัยเกี่ยวกับบัณฑิตทุกภาควิชาอาจจะมี การประเมินผลงานด้านการวิจัยแล้วผลการศึกษาตนเองเหล่านี้อาจจะมีหลายระดับทั้งในระดับคณะและระดับภาควิชาการศึกษาตนเองทั้งคณะ จึงเป็นโอกาสแห่งการบูรณาการที่สำคัญเมื่อสังเคราะห์ข้อมูลและ

ผลงานวิจัยเหล่านี้เข้าด้วยกัน ก็จะทำให้เห็นจุดอ่อนจุดแข็งคณะวิชาซึ่งจะนำไปสู่การพัฒนาให้มีคุณภาพยิ่งขึ้น

8. เป็นกระบวนการต่อเนื่อง

การศึกษาตนเองเป็นกระบวนการต่อเนื่อง โดยมีวัตถุประสงค์เพื่อให้มีการปรับปรุงแก้ไขคือ เมื่อมีการศึกษาตนเองแล้ว มีการนำไปปฏิบัติ หลังจากการปฏิบัติแล้วก็มีการศึกษาวิเคราะห์ตนเองอีก เป็นกระบวนการต่อเนื่องกันไปตามระยะเวลาที่กำหนดไว้ไม่ใช่ทำครั้งเดียวแล้วจบ

1. แนวทางการพัฒนาตัวบ่งชี้เพื่อการประกันคุณภาพการศึกษาภายใน ระดับอุดมศึกษา

1.1 หลักการ

การพัฒนาตัวบ่งชี้การประกันคุณภาพการศึกษาภายในระดับอุดมศึกษา มีหลักการสำคัญ 6 ประการ คือ

1) ตัวบ่งชี้พัฒนาขึ้นภายใต้องค์ประกอบคุณภาพ 9 ด้านที่มีความครอบคลุมพันธกิจหลัก 4 ประการของการอุดมศึกษาและพันธกิจสนับสนุน ซึ่งมีความสอดคล้องกับหลักเกณฑ์ที่กำหนดในกฎกระทรวงว่าด้วยระบบ หลักเกณฑ์ และวิธีการประกันคุณภาพการศึกษา พ.ศ.2553

2) ตัวบ่งชี้ตอบสนองเจตนารมณ์แห่งพระราชบัญญัติการศึกษาแห่งชาติ พ.ศ.2542แก้ไขเพิ่มเติม (ฉบับที่ 2) พ.ศ.2545 กรอบแผนอุดมศึกษาระยะยาว 15 ปี ฉบับที่ 2 (พ.ศ.2551-2565) มาตรฐานการศึกษาของชาติ มาตรฐานการอุดมศึกษา มาตรฐานสถาบันอุดมศึกษากรอบมาตรฐานคุณวุฒิระดับอุดมศึกษาแห่งชาติและมาตรฐานต่างๆ ที่เกี่ยวข้อง รวมทั้งสอดคล้องไปในทิศทางเดียวกับตัวบ่งชี้การประกันคุณภาพภายนอกของ สมศ. ภายใต้หลักการสำคัญ คือไม่ให้เป็นการซ้ำซ้อนในการปฏิบัติงานแก่สถาบันอุดมศึกษา

3) ตัวบ่งชี้ประเมินปัจจัยนำเข้า กระบวนการ ผลผลิตหรือผลลัพธ์ โดยตัวบ่งชี้ผลผลิตและผลลัพธ์ จะมีทั้งที่ สกอ.พัฒนาขึ้นและตัวบ่งชี้ที่ สมศ.ใช้ในการประเมินคุณภาพภายนอก ทั้งนี้ เพื่อความเชื่อมโยงและความเป็นเอกภาพของระบบประกันคุณภาพอุดมศึกษาไทยและเพื่อรองรับการประเมินภายนอกของ สมศ.

4) ตัวบ่งชี้มีความสมดุลระหว่างมุมมองการบริหารจัดการทั้ง 4 ด้าน คือ ด้านนักศึกษาและผู้มีส่วนได้ส่วนเสีย ด้านกระบวนการภายใน ด้านการเงิน ด้านบุคลากร การเรียนรู้และนวัตกรรม

5) จำนวนตัวบ่งชี้ที่พัฒนาขึ้นเป็นเพียงจำนวนตัวบ่งชี้ขั้นต่ำ สถาบันอุดมศึกษาสามารถเพิ่มเติมตัวบ่งชี้และเกณฑ์ได้ตามความเหมาะสมกับระดับการพัฒนาของสถาบัน

6) เกณฑ์ที่พัฒนาขึ้นมีทั้งประเภทเกณฑ์มาตรฐานทั่วไปที่ใช้กับทุกกลุ่มสถาบันอุดมศึกษา และเกณฑ์มาตรฐานเพิ่มเติม เฉพาะกลุ่มสถาบันอุดมศึกษา ได้แก่ กลุ่ม ข สถาบันที่เน้นระดับปริญญาตรี กลุ่ม ค 1 สถาบันเฉพาะทางที่เน้นระดับบัณฑิตศึกษา กลุ่ม ค 2 สถาบันเฉพาะทางที่เน้นระดับ ปริญญาตรี

และกลุ่ม ง สถาบันที่เน้นการวิจัยขั้นสูงและผลิตบัณฑิตระดับบัณฑิตศึกษา โดยเฉพาะระดับปริญญาเอก ตามนิยามที่กำหนดในประกาศกระทรวงศึกษาธิการเรื่องมาตรฐานสถาบันอุดมศึกษา

1.2 วิธีการพัฒนาตัวบ่งชี้

1.2.1 ศึกษากฎหมายและเอกสารที่เกี่ยวข้อง ได้แก่

- 1) พระราชบัญญัติการศึกษาแห่งชาติ พ.ศ.2542 แก้ไขเพิ่มเติม (ฉบับที่ 2) พ.ศ.2545
- 2) กฎกระทรวงว่าด้วยระบบ หลักเกณฑ์ และวิธีการประกันคุณภาพการศึกษา พ.ศ.2553
- 3) กรอบแผนอุดมศึกษาระยะยาว 15 ปี ฉบับที่ 2 (พ.ศ.2551-2565) สำนักงานคณะกรรมการ

การอุดมศึกษา

4) มาตรฐานการศึกษาของชาติ พ.ศ.2547 สำนักงานเลขาธิการสภาการศึกษา

5) มาตรฐานการอุดมศึกษา พ.ศ.2549 สำนักงานคณะกรรมการการอุดมศึกษา

6) มาตรฐานสถาบันอุดมศึกษา พ.ศ.2551 สำนักงานคณะกรรมการการอุดมศึกษา

7) กรอบมาตรฐานคุณวุฒิระดับอุดมศึกษาแห่งชาติ พ.ศ.2552 สำนักงานคณะกรรมการการอุดมศึกษา

8) เกณฑ์มาตรฐานหลักสูตรระดับอุดมศึกษา พ.ศ.2548 สำนักงานคณะกรรมการการอุดมศึกษา

9) มาตรฐานและตัวบ่งชี้การประเมินคุณภาพภายนอกระดับอุดมศึกษาของสำนักงานรับรองมาตรฐานและประเมินคุณภาพการศึกษา (องค์การมหาชน)

1.2.2 วิเคราะห์และประมวลข้อมูลจากเอกสารต่างๆ ที่เกี่ยวข้องในข้อ 1.2.1 เพื่อนำมาพัฒนา ตัวบ่งชี้ โดยจำแนกตามปัจจัยนำเข้า กระบวนการ ผลผลิตและผลลัพธ์ โดยใช้องค์ประกอบคุณภาพ 9 ด้านที่ครอบคลุมพันธกิจของสถาบันอุดมศึกษาเป็นกรอบในการพัฒนาตัวบ่งชี้ เพื่อให้สามารถวัดคุณภาพตาม มาตรฐานการอุดมศึกษา และมาตรฐานที่เกี่ยวข้องอื่นๆ ได้ครบทุกมาตรฐาน

1.2.3 กำหนดตัวบ่งชี้การประกันคุณภาพการศึกษาภายใน ระดับอุดมศึกษาที่เป็นตัวบ่งชี้ ด้านปัจจัยนำเข้า ตัวบ่งชี้ด้านกระบวนการ และตัวบ่งชี้ด้านผลผลิตและผลลัพธ์ ซึ่งมีความครอบคลุม ทุกองค์ประกอบคุณภาพ ทุกมาตรฐานการอุดมศึกษา และทุกมาตรฐานสถาบันอุดมศึกษา

1.2.4 ตรวจสอบความสมดุลของตัวบ่งชี้ที่กำหนดตามมุมมองการบริหารจัดการทั้ง 4 ด้าน คือ ด้านนักศึกษาและผู้มีส่วนได้ส่วนเสีย ด้านกระบวนการภายใน ด้านการเงิน และด้านบุคลากร การเรียนรู้และนวัตกรรม

1.2.5 กำหนดตัวบ่งชี้เป็น 2 ประเภท คือ ตัวบ่งชี้เชิงคุณภาพและตัวบ่งชี้เชิงปริมาณ ดังนี้

1) ตัวบ่งชี้เชิงคุณภาพจะระบุเกณฑ์มาตรฐานเป็นข้อ ๆ กำหนดเกณฑ์การประเมินตัวบ่งชี้เป็น 5 ระดับ มีคะแนนตั้งแต่ 1 ถึง 5 การประเมินจะนับจำนวนข้อและระบุว่าผลการดำเนินงานได้กี่ข้อ

ได้คะแนนเท่าใด กรณีที่ไม่ดำเนินการใดๆ หรือดำเนินการไม่ครบที่จะได้ 1 คะแนน ให้ถือว่าได้ 0 คะแนน

2) ตัวบ่งชี้เชิงปริมาณอยู่ในรูปของร้อยละหรือค่าเฉลี่ย กำหนดเกณฑ์การประเมิน เป็นคะแนนระหว่าง 1 ถึง 5 โดยเป็นค่าต่อเนื่อง (มีจุดทศนิยม) สำหรับการแปลงผลการดำเนินงานตามตัวบ่งชี้ (ซึ่งอยู่ในรูปร้อยละหรือค่าเฉลี่ย) เป็นคะแนนทำโดยการเทียบบัญญัติไตรยางค์ โดยที่แต่ละตัวบ่งชี้ จะกำหนดค่าร้อยละหรือค่าเฉลี่ยที่คิดเป็นคะแนน 5 ไว้ ตัวอย่างเช่น

ตัวอย่างที่ 1 กำหนดร้อยละ 100 เป็นคะแนน 5 ผลการดำเนินงานตามตัวบ่งชี้ได้ ร้อยละ 75.51

$$\text{คะแนนที่ได้} = \frac{75.51}{100} \times 5 = 3.78$$

ตัวอย่างที่ 2 กำหนดร้อยละ 85 เป็นคะแนน 5 ผลการดำเนินงานตามตัวบ่งชี้ได้ ร้อยละ 34.62

$$\text{คะแนนที่ได้} = \frac{34.62}{100} \times 5 = 2.04$$

ตัวอย่างที่ 3 กำหนดค่าเฉลี่ยคือ จำนวนเงินวิจัยต่ออาจารย์และนักวิจัย 200,000 บาท เป็นคะแนน 5 ผลการดำเนินงานได้ 152,500.35 บาทต่อคน

$$\text{คะแนนที่ได้} = \frac{152,500.352}{200,000} \times 5 = 3.81$$

ตัวอย่างที่ 4 กำหนดร้อยละ 90 เป็นคะแนน 5 ผลการดำเนินงานตามตัวบ่งชี้ได้ ร้อยละ 92.08

$$\text{คะแนนที่ได้} = \frac{92.08}{100} \times 5 = 5$$

หลักการคำนวณการแปลงค่าร้อยละหรือค่าเฉลี่ยเป็นคะแนน สรุปได้ดังนี้

1) ผลการดำเนินงานเท่ากับหรือสูงกว่าค่าร้อยละหรือค่าเฉลี่ยที่กำหนดให้เป็นคะแนน 5 จะได้คะแนน 5

2) ผลการดำเนินงานต่ำกว่าค่าร้อยละหรือค่าเฉลี่ยที่กำหนดให้เป็นคะแนน 5
คำนวณคะแนนที่ได้ดังนี้

$$\text{คะแนนที่ได้} = \frac{\text{ค่าร้อยละหรือค่าเฉลี่ยที่ได้จากการดำเนินการ}}{\text{ค่าร้อยละหรือค่าเฉลี่ยที่กำหนดให้เป็นคะแนนเต็ม 5 ของตัวบ่งชี้}} \times 5$$

ข้อปฏิบัติเรื่องจุดทศนิยม

การคำนวณค่าร้อยละ ค่าเฉลี่ย และค่าคะแนนให้ใช้ทศนิยม 2 ตำแหน่ง โดยการปัดทศนิยม
ตำแหน่งที่ 3 ตามหลักการปัดทศนิยม (ตั้งแต่เลข 5 ขึ้นไปปัดขึ้น) เช่น

72.364 เป็น 72.36

3.975 เป็น 3.98

1.2.6 กำหนดเกณฑ์การประเมินตัวบ่งชี้เป็น 5 ระดับ มีคะแนนตั้งแต่ 1 ถึง 5 กรณีที่ไม่
ดำเนินการใดๆ หรือดำเนินการไม่ครบที่จะได้ 1 คะแนนให้ได้ 0 คะแนน โดยมีความหมายของคะแนน
ดังนี้

คะแนน 0.00 – 1.50 หมายถึง การดำเนินงานต้องปรับปรุงเร่งด่วน

คะแนน 1.51 – 2.50 หมายถึง การดำเนินงานต้องปรับปรุง

คะแนน 2.51 – 3.50 หมายถึง การดำเนินงานระดับพอใช้

คะแนน 3.51 – 4.50 หมายถึง การดำเนินงานระดับดี

คะแนน 4.51 – 5.00 หมายถึง การดำเนินงานระดับดีมาก

2. คำชี้แจงอื่นๆ ในการนำตัวบ่งชี้ไปใช้ประเมินคุณภาพการศึกษาภายใน

1) การประเมินคุณภาพการศึกษาภายในระดับสถาบัน แต่ละสถาบันอุดมศึกษาจะต้องใช้
ตัวบ่งชี้คุณภาพทุกตัวในการประเมินคุณภาพ

2) การประเมินคุณภาพการศึกษาภายในระดับภาควิชา คณะวิชาหรือหน่วยงานเทียบเท่า
และหน่วยงานที่มีการเรียนการสอนให้สถาบันพิจารณาตัวบ่งชี้ที่จะนำไปใช้ให้สอดคล้องกับบริบท
โครงสร้าง และระบบการบริหาร และปรับข้อความในตัวบ่งชี้และเกณฑ์มาตรฐานให้สอดคล้องกับระดับ
ของหน่วยงานที่รับการประเมิน เช่น ตัวบ่งชี้ที่ 7.1 การประเมินสภาพสถาบันและผู้บริหารของสถาบัน
อาจปรับเป็นการประเมินกรรมการประจำคณะวิชาและผู้บริหารคณะวิชา เป็นต้น

3) การประเมินทุกตัวบ่งชี้เป็นการประเมินในรอบปีการศึกษา ยกเว้นตัวบ่งชี้ที่ 1.1 ตัวบ่งชี้ที่ 4.3 และตัวบ่งชี้ที่ 8.1 สถาบันอาจจะเลือกประเมินตามปีงบประมาณก็ได้ ในกรณีเช่นนั้นจะต้องระบุให้ชัดเจนและต้องประเมินในรอบปีงบประมาณอย่างต่อเนื่อง โดยใช้ พ.ศ.ของปีงบประมาณที่ตรงกับปีการศึกษาที่ประเมิน สำหรับตัวบ่งชี้ของสมศ. ให้ใช้รอบปีตามที่ สมศ. กำหนด

4) อาจารย์ประจำ หมายถึง ข้าราชการ พนักงาน และบุคลากรที่มีสัญญาจ้างกับสถาบันอุดมศึกษา ทั้งปีการศึกษา ซึ่งมีหน้าที่ความรับผิดชอบตามพันธกิจหลักของสถาบันอุดมศึกษานักวิจัยประจำ หมายถึง ข้าราชการ หรือพนักงาน หรือบุคลากรที่มีสัญญาจ้างกับสถาบันอุดมศึกษา ทั้งปีการศึกษา ที่มีตำแหน่งเป็นเจ้าหน้าที่วิจัยหรือนักวิจัย

การนับจำนวนอาจารย์ประจำและนักวิจัยประจำ ให้นับระยะเวลาการทำงาน ดังนี้

9-12 เดือน คิดเป็น 1 คน

6 เดือนขึ้นไปแต่ไม่ถึง 9 เดือน คิดเป็น 0.5 คน

น้อยกว่า 6 เดือน ไม่สามารถนำมานับได้

3. นิยามศัพท์ที่ใช้ในตัวบ่งชี้

กระบวนการเรียนรู้ที่เน้นผู้เรียนเป็นสำคัญ หมายถึง การจัดการศึกษาที่ถือว่าผู้เรียนสำคัญที่สุด เป็นกระบวนการจัดการศึกษาที่ต้องเน้นให้ผู้เรียนแสวงหาความรู้ และพัฒนาความรู้ได้ด้วยตนเอง หรือรวมทั้งมีการฝึกและปฏิบัติในสภาพจริงของการทำงาน มีการเชื่อมโยงสิ่งที่เรียนกับสังคมและ การประยุกต์ใช้ มีการจัดกิจกรรมและกระบวนการให้ผู้เรียนได้คิด วิเคราะห์ สังเคราะห์ ประเมินและสร้างสรรค์สิ่งต่างๆนอกจากนี้ต้องส่งเสริมให้ผู้เรียนสามารถพัฒนาตามธรรมชาติและเต็มตามศักยภาพ โดยสะท้อนจากการที่นักศึกษาสามารถเลือกเรียนรายวิชา หรือเลือกทำโครงการหรือชิ้นงานในหัวข้อ ที่สนใจในขอบเขตเนื้อหาของวิชานั้นๆ

รูปแบบการจัดการเรียนรู้ในระดับอุดมศึกษาตามแนวทางเน้นผู้เรียนเป็นสำคัญ ซึ่งมุ่งพัฒนาความรู้และทักษะทางวิชาชีพ ทักษะชีวิตและทักษะสังคม มีปรากฏในวงการศึกษาไทยหลายรูปแบบ ตัวอย่างเช่น

- 1) การเรียนรู้จากกรณีปัญหา (Problem-based Learning : PBL)
- 2) การเรียนรู้เป็นรายบุคคล (Individual Study)
- 3) การเรียนรู้แบบสรุคนิยม (Constructivism)
- 4) การเรียนรู้แบบแสวงหาความรู้ได้ด้วยตนเอง (Self-Study)
- 5) การเรียนรู้จากการทำงาน (Work-based Learning)
- 6) การเรียนรู้ที่เน้นการวิจัยเพื่อสร้างองค์ความรู้ (Research-based Learning)
- 7) การเรียนรู้ที่ใช้วิธีสร้างผลงานจากการตกลึกทางปัญญา (Crystal-based Approach)

การบูรณาการ (Integration) หมายถึง การผสมกลมกลืนของแผน กระบวนการ สารสนเทศ การจัดสรรทรัพยากร การปฏิบัติการ ผลลัพธ์ และการวิเคราะห์ เพื่อสนับสนุนเป้าประสงค์ที่สำคัญของสถาบัน (organization-wide goal) การบูรณาการที่มีประสิทธิผล เป็นมากกว่าความสอดคล้องไปในแนวทางเดียวกัน (alignment) ซึ่งการดำเนินการของแต่ละองค์ประกอบภายใน ระบบการจัดการ ผลการดำเนินการมีความเชื่อมโยงกันเป็นหนึ่งเดียวอย่างสมบูรณ์

การเผยแพร่ผลงานวิจัยในที่ประชุมวิชาการระดับชาติ หมายถึง การนำเสนอบทความวิจัยในที่ประชุมวิชาการ และบทความฉบับสมบูรณ์ (Full paper) ได้รับการตีพิมพ์ในรายงานสืบเนื่องจากการประชุม (Proceedings) โดยมีกองบรรณาธิการจัดทำรายงานฯ หรือคณะกรรมการจัดประชุม ประกอบด้วยศาสตราจารย์ หรือผู้ทรงคุณวุฒิระดับปริญญาเอกหรือผู้ทรงคุณวุฒิที่มีผลงานเป็นที่ยอมรับในสาขาวิชานั้นๆ จากนอกสถาบันเจ้าภาพอย่างน้อยร้อยละ 25 และมีผู้ประเมินบทความที่เป็นผู้เชี่ยวชาญในสาขานั้นจากนอกสถาบันของเจ้าของบทความ

การเผยแพร่ผลงานวิจัยในที่ประชุมวิชาการระดับนานาชาติ หมายถึง การนำเสนอบทความวิจัยในที่ประชุมวิชาการ และบทความฉบับสมบูรณ์ (Full paper) ได้รับการตีพิมพ์ในรายงานสืบเนื่องจากการประชุม (Proceedings) โดยมีกองบรรณาธิการจัดทำรายงานฯ หรือคณะกรรมการจัดประชุม ประกอบด้วยศาสตราจารย์ หรือผู้ทรงคุณวุฒิระดับปริญญาเอกหรือผู้ทรงคุณวุฒิที่มีผลงานเป็นที่ยอมรับในสาขาวิชานั้นๆ จากต่างประเทศอย่างน้อยร้อยละ 25 และมีผู้ประเมินบทความที่เป็นผู้เชี่ยวชาญในสาขานั้นจากต่างประเทศ

การให้บริการทางวิชาการแก่สังคม หมายถึง กิจกรรมหรือโครงการให้บริการแก่สังคมภายนอก สถาบันการศึกษาหรือเป็นการให้บริการที่จัดในสถาบันการศึกษาโดยมีบุคคลภายนอกเข้ามาใช้บริการ

การให้อำนาจในการตัดสินใจ หมายถึง การให้อำนาจและความรับผิดชอบในการตัดสินใจและในการปฏิบัติแก่ผู้ปฏิบัติงานซึ่งเป็นผู้มีความรู้ ความเข้าใจเกี่ยวกับงาน เพื่อให้มีประสิทธิภาพและประสิทธิผล

งานวิจัย หมายถึง กระบวนการที่มีระเบียบแบบแผนในการค้นหาคำตอบของปัญหาหรือการเสาะแสวงหาความรู้ใหม่ ตลอดจนถึงการประดิษฐ์คิดค้นที่ผ่านกระบวนการศึกษาค้นคว้าหรือทดลอง วิเคราะห์และตีความข้อมูลตลอดจนสรุปผลอย่างเป็นระบบ

งานสร้างสรรค์ หมายถึง ผลงานวิชาการ (ไม่จำเป็นต้องเป็นงานวิจัย) ที่มีการศึกษาค้นคว้าที่แสดงออกทางศิลปะหรือดนตรีอันเป็นที่ยอมรับ

จรรยาบรรณนักวิจัย หมายถึง หลักเกณฑ์ควรประพฤติปฏิบัติของนักวิจัยทั่วไป เพื่อให้การดำเนินงานวิจัยตั้งอยู่บนพื้นฐานของจริยธรรมและหลักวิชาการที่เหมาะสม ตลอดจนประกันมาตรฐานของการศึกษาค้นคว้าให้เป็นไปอย่างสมศักดิ์ศรีและเกียรติภูมิของนักวิจัย ดังนี้

- 1) นักวิจัยต้องซื่อสัตย์และมีคุณธรรมในทางวิชาการและการจัดการ

2) นักวิจัยต้องตระหนักถึงพันธกรณีในการทำวิจัยตามข้อตกลงที่ทำไว้กับหน่วยงานที่สนับสนุน การวิจัยและต่อหน่วยงานที่ตนสังกัด

- 3) นักวิจัยต้องมีพื้นฐานความรู้ในสาขาวิชาการที่ทำวิจัย
- 4) นักวิจัยต้องมีความรับผิดชอบต่อสิ่งที่ศึกษาวิจัย ไม่ว่าจะเป็นสิ่งมีชีวิตหรือไม่มีชีวิต
- 5) นักวิจัยต้องเคารพศักดิ์ศรี และสิทธิของมนุษย์ที่ใช้เป็นตัวอย่างในการวิจัย
- 6) นักวิจัยต้องมีอิสระทางความคิด โดยปราศจากอคติในทุกขั้นตอนของการทำวิจัย
- 7) นักวิจัยพึงนำผลงานวิจัยไปใช้ประโยชน์ในทางที่ชอบ
- 8) นักวิจัยพึงเคารพความคิดเห็นทางวิชาการของผู้อื่น
- 9) นักวิจัยพึงมีความรับผิดชอบต่อสังคมทุกระดับ

จรรยาบรรณอาจารย์และบุคลากรสายสนับสนุน หมายถึง ประมวลความประพฤติที่อาจารย์ และบุคลากรสายสนับสนุนพึงปฏิบัติเพื่อรักษา ส่งเสริมเกียรติคุณ ชื่อเสียง และฐานะของอาจารย์และ บุคลากรสายสนับสนุนตามที่สภามหาวิทยาลัยกำหนด โดยอาจใช้กรอบแนวทางตามประกาศ ก.พ.อ.เรื่อง มาตรฐานของจรรยาบรรณที่พึงมีในสถาบันอุดมศึกษา โดยต้องยึดมั่นในหลักการ 6 ประการ คือ 1) ยึด มั่นและยืนหยัดในสิ่งที่ถูกต้อง 2) ซื่อสัตย์สุจริตและรับผิดชอบต่อ 3) ปฏิบัติหน้าที่ด้วยความโปร่งใสและ สามารถตรวจสอบได้ 4) ปฏิบัติหน้าที่โดยไม่เลือกปฏิบัติอย่างไม่เป็นธรรม 5) มุ่งผลสัมฤทธิ์ของงาน 7) ไม่ใช้อำนาจครอบงำผิดทำนองคลองธรรมต่อนักศึกษาและต้องครอบคลุมจรรยาบรรณ 10 ประการ

- คือ
- 1) จรรยาบรรณต่อตนเอง
 - 2) จรรยาบรรณต่อวิชาชีพ
 - 3) จรรยาบรรณต่อการปฏิบัติงาน
 - 4) จรรยาบรรณต่อหน่วยงาน
 - 5) จรรยาบรรณต่อผู้บังคับบัญชา
 - 6) จรรยาบรรณต่อผู้ใต้บังคับบัญชา
 - 7) จรรยาบรรณต่อผู้ร่วมงาน
 - 8) จรรยาบรรณต่อนักศึกษาและผู้รับบริการ
 - 9) จรรยาบรรณต่อประชาชน
 - 10) จรรยาบรรณต่อสังคม

นักวิจัยประจำ หมายถึง ข้าราชการหรือพนักงานหรือบุคลากรที่มีสัญญาจ้าง กับสถาบันอุดมศึกษาทั้งปีการศึกษาที่มีตำแหน่งเป็นเจ้าหน้าที่วิจัยหรือนักวิจัย

นักศึกษาเต็มเวลาเทียบเท่า (Full Time Equivalent Student : FTES) หมายถึง นักศึกษา ที่ลงทะเบียนเรียนตามเกณฑ์จำนวนหน่วยกิตมาตรฐานของการลงทะเบียน ดังนี้

ระบบทวิภาค - สำหรับนักศึกษาระดับปริญญาตรี : ลงทะเบียน 36 หน่วยกิตต่อปีการศึกษา

(18 หน่วยกิตต่อภาคการศึกษา)

- สำหรับนักศึกษาระดับบัณฑิตศึกษาทั้งโครงการปกติและโครงการภาคพิเศษ
: ลงทะเบียน 24 หน่วยกิตต่อปีการศึกษา (12 หน่วยกิตต่อภาคการศึกษา
ปกติ)

ระบบไตรภาค - สำหรับนักศึกษาระดับปริญญาตรี : ลงทะเบียน 45 หน่วยกิตต่อปีการศึกษา
(15 หน่วยกิตต่อภาคการศึกษา)

- สำหรับนักศึกษาระดับบัณฑิตศึกษา : ลงทะเบียน 30 หน่วยกิตต่อปี
การศึกษา (10 หน่วยกิตต่อภาคการศึกษา)

ขั้นตอนการคำนวณค่า FTES มีดังนี้

1) คำนวณค่าหน่วยกิตนักศึกษา (Student Credit Hours : SCH) ซึ่งก็คือ ผลรวมของผลคูณ
ระหว่างจำนวนนักศึกษาที่ลงทะเบียนเรียนกับจำนวนหน่วยกิตแต่ละรายวิชาที่เปิดสอนทุกรายวิชาตลอดปี
การศึกษา รวบรวมหลังจากนักศึกษาลงทะเบียนแล้วเสร็จ (หมดกำหนดเวลาการเพิ่ม-ถอน) โดยมีสูตรการ
คำนวณ ดังนี้

$$SCH = \sum n_i c_i$$

เมื่อ n_i = จำนวนนักศึกษาที่ลงทะเบียนในวิชาที่ i

C_i = จำนวนหน่วยกิตของวิชาที่ i

2) คำนวณค่า FTES โดยใช้สูตรคำนวณดังนี้

$$FTES = \frac{SCH}{\text{จำนวนหน่วยกิตต่อปีการศึกษาตามเกณฑ์มาตรฐานการลงทะเบียนในระดับปริญญาชั้น ๆ}}$$

นักศึกษาภาคปกติ หมายถึง นักศึกษาที่เรียนในช่วงเวลาราชการ หรือนอกเวลาราชการ
โดยสถาบันได้มีการคำนวณเป็นภาระงานสอนของอาจารย์ และไม่มีการจ่ายค่าตอบแทนเป็นการพิเศษ

นักศึกษาภาคพิเศษ หมายถึง นักศึกษาที่เรียนในช่วงเวลาราชการ หรือนอกเวลาราชการโดย
สถาบันมิได้นับว่าการสอนดังกล่าวเป็นภาระงานสอนของอาจารย์ และ/หรือได้มีการจ่ายค่าตอบแทน
ให้การสอนของอาจารย์เป็นการพิเศษ

แนวปฏิบัติที่ดี หมายถึง วิธีปฏิบัติ หรือขั้นตอนการปฏิบัติที่ทำให้องค์การประสบความสำเร็จ หรือสู่ความเป็นเลิศตามเป้าหมาย เป็นที่ยอมรับในวงวิชาการหรือวิชาชีพนั้นๆ มีหลักฐานของความสำเร็จ ปรากฏชัดเจน โดยมีการสรุปวิธีปฏิบัติ หรือขั้นตอนการปฏิบัติ ตลอดจนความรู้และประสบการณ์ บันทึก เป็นเอกสาร เผยแพร่ให้หน่วยงานภายในหรือภายนอกสามารถนำไปใช้ประโยชน์ได้

ผู้มีส่วนได้ส่วนเสีย (Stakeholders) หมายถึง กลุ่มคนต่าง ๆ ที่ได้รับผลกระทบหรืออาจได้รับผลกระทบจากการดำเนินการและความสำเร็จของสถาบัน ตัวอย่างของกลุ่มผู้มีส่วนได้ส่วนเสียที่สำคัญ เช่น นักศึกษา ผู้ปกครอง สมาคมผู้ปกครอง ผู้ปฏิบัติงาน คู่ความร่วมมือทั้งที่เป็นทางการและไม่เป็นทางการ คณะกรรมการกำกับดูแลสถาบันในด้านต่าง ๆ ศิษย์เก่า นายจ้าง สถาบันการศึกษาอื่น ๆ องค์กรที่ทำหน้าที่กำกับดูแลกฎ ระเบียบ องค์กรที่ให้เงินสนับสนุน ผู้เสียภาษี ผู้กำหนดนโยบาย ผู้ส่งมอบ ตลอดจนชุมชนในท้องถิ่นและชุมชนวิชาการหรือวิชาชีพ

แผนกลยุทธ์ หมายถึง แผนระยะยาวของสถาบันโดยทั่วไปมักใช้เวลา 5 ปี เป็นแผนที่กำหนดทิศทาง การพัฒนาของสถาบัน แผนกลยุทธ์ประกอบไปด้วยวิสัยทัศน์ พันธกิจ เป้าประสงค์ วัตถุประสงค์ ผลการวิเคราะห์จุดแข็ง จุดอ่อน โอกาสและภัยคุกคาม กลยุทธ์ต่าง ๆ ของสถาบันควรครอบคลุม ทุกภารกิจของสถาบัน มีการกำหนดตัวบ่งชี้ความสำเร็จของแต่ละกลยุทธ์และค่าเป้าหมายของตัวบ่งชี้เพื่อ วัดระดับความสำเร็จของการดำเนินงานตามกลยุทธ์ โดยสถาบันนำแผนกลยุทธ์มาจัดทำแผนดำเนินงาน หรือแผนปฏิบัติการประจำปี

แผนปฏิบัติการประจำปี หมายถึง แผนระยะสั้นที่มีระยะเวลาในการดำเนินงานภายใน 1 ปี เป็นแผนที่ถ่ายทอดแผนกลยุทธ์ลงสู่ภาคปฏิบัติ เพื่อให้เกิดการดำเนินงานจริงตามกลยุทธ์ประกอบด้วย โครงการหรือกิจกรรมต่าง ๆ ที่จะต้องดำเนินการในปีนั้น ๆ เพื่อให้บรรลุเป้าหมายตามแผนกลยุทธ์ ตัวบ่งชี้ความสำเร็จของโครงการหรือกิจกรรม ค่าเป้าหมายของตัวบ่งชี้เหล่านั้น รวมทั้งมีการระบุ ผู้รับผิดชอบหลักหรือหัวหน้าโครงการ งบประมาณในการดำเนินการ รายละเอียดและทรัพยากรที่ต้องใช้ในการดำเนินโครงการที่ชัดเจน

ระบบและกลไก

ระบบ หมายถึง ขั้นตอนการปฏิบัติงานที่มีการกำหนดอย่างชัดเจนว่าต้องทำอะไรบ้างเพื่อให้ได้ผล ออกมาตามที่ต้องการ ขั้นตอนการปฏิบัติงานจะต้องปรากฏให้ทราบโดยทั่วกันไม่ว่าจะอยู่ในรูปของ เอกสารหรือสื่ออิเล็กทรอนิกส์หรือโดยวิธีการอื่น ๆ องค์ประกอบของระบบ ประกอบด้วย ปัจจัยนำเข้า กระบวนการ ผลิตผลและข้อมูลป้อนกลับ ซึ่งมีความสัมพันธ์เชื่อมโยงกัน

กลไก หมายถึง สิ่งที่ทำให้ระบบมีการขับเคลื่อนหรือดำเนินอยู่ได้ โดยมีการจัดสรรทรัพยากร มีการจัดองค์การ หน่วยงาน หรือกลุ่มบุคคลเป็นผู้ดำเนินงาน

ระบบสารสนเทศ หมายถึง ระบบที่ทำหน้าที่ในการรวบรวมข้อมูลเข้ามาทำ การประมวลผล รวมทั้งการวิเคราะห์เพื่อจัดทำเป็นสารสนเทศในรูปแบบต่าง ๆ และนำเสนอไปยังผู้ที่มีสิทธิได้รับสารสนเทศ

เพื่อใช้ในการปฏิบัติงาน การบริหาร หรือการตัดสินใจ โดยมีคอมพิวเตอร์ รวมทั้งอุปกรณ์ต่างๆ เป็นเครื่องมือสนับสนุนการทำงานของระบบสารสนเทศ ระบบสารสนเทศในองค์การมีหลายประเภท ในแต่ละประเภทมีได้หลายระบบ ทั้งนี้ เพื่อตอบสนองวัตถุประสงค์เฉพาะด้านในการทำงานที่แตกต่างกัน ออกไป

วารสารระดับชาติ หมายถึง วารสารวิชาการ (Journal) ที่ยอมรับโดยสำนักงานคณะกรรมการการอุดมศึกษา(สกอ.) ให้เป็นวารสารระดับชาติ และมีชื่อปรากฏในบัญชีรายชื่อที่เผยแพร่โดยสำนักงานฯ หรือวารสารวิชาการ ที่มีชื่อปรากฏอยู่ในฐานข้อมูล Thai-Journal Citation Index Centre (TCI)

วารสารระดับนานาชาติ หมายถึง วารสารวิชาการ(Journal) ที่ปรากฏในฐานข้อมูลสากล เช่น ฐานข้อมูล Web of Science (Science Citation Index Expand, Social Sciences Citation Index, Art and Humanities Citation Index) หรือฐานข้อมูล Scopus หรือในฐานข้อมูลสากลอื่น ๆ ที่เป็นที่ยอมรับในศาสตร์นั้น ๆ หรือ วารสารวิชาการที่ยอมรับโดยสำนักงานคณะกรรมการการอุดมศึกษา(สกอ.) ให้เป็นวารสารระดับนานาชาติ และมีชื่อปรากฏในบัญชีรายชื่อที่เผยแพร่โดยสำนักงานฯ

หน่วยงานหรือองค์กรระดับชาติ หมายถึง หน่วยงานราชการระดับกรมหรือเทียบเท่าขึ้นไป หรือ รัฐวิสาหกิจ หรือองค์การมหาชน หรือองค์กรกลางระดับชาติทั้งภาครัฐและเอกชน

หลักธรรมาภิบาล หมายถึง การปกครอง การบริหาร การจัดการ การควบคุม ดูแลกิจการต่างๆ ให้เป็นไปในครรลองธรรม นอกจากนี้ ยังหมายถึงการบริหารจัดการที่ดี ซึ่งสามารถนำไปใช้ได้ทั้งภาครัฐและเอกชน ธรรมที่ใช้ในการบริหารงานนี้มีความหมายอย่างกว้างขวาง กล่าวคือ หากได้มีความหมายเพียงหลักธรรมทางศาสนาเท่านั้น แต่รวมถึงศีลธรรม คุณธรรม จริยธรรมและความถูกต้อง ชอบธรรมทั้งปวง ซึ่งวิญญูชนพึงมีและพึงประพฤติปฏิบัติ อาทิ ความโปร่งใส ตรวจสอบได้ การปราศจากการแทรกแซงจากองค์การภายนอก เป็นต้น

หลักธรรมาภิบาลของการบริหารกิจการบ้านเมืองที่ดี (Good Governance) ที่เหมาะสมจะนำมาปรับใช้ในภาครัฐมี 10 องค์ประกอบ ดังนี้

1) หลักประสิทธิผล (Effectiveness) คือ ผลการปฏิบัติราชการที่บรรลุวัตถุประสงค์และเป้าหมายของแผนการปฏิบัติราชการตามที่ได้รับงบประมาณมาดำเนินการ รวมถึงสามารถเทียบเคียง กับส่วนราชการหรือหน่วยงานที่มีภารกิจคล้ายคลึงกันและมีผลการปฏิบัติงานในระดับชั้นนำของประเทศ เพื่อให้เกิดประโยชน์สุขต่อประชาชนโดยการปฏิบัติราชการจะต้องมีทิศทางยุทธศาสตร์ และเป้าประสงค์ที่ชัดเจน มีกระบวนการปฏิบัติงานและระบบงานที่เป็นมาตรฐาน รวมถึงมีการติดตามประเมินผลและพัฒนาปรับปรุงอย่างต่อเนื่องและเป็นระบบ

2) หลักประสิทธิภาพ (Efficiency) คือ การบริหารราชการตามแนวทางการกำกับดูแลที่ดี ที่มีการออกแบบกระบวนการปฏิบัติงานโดยใช้เทคนิคและเครื่องมือการบริหารจัดการที่เหมาะสม ให้องค์การสามารถใช้ทรัพยากรทั้งด้านต้นทุน แรงงานและระยะเวลาให้เกิดประโยชน์สูงสุดต่อการพัฒนาขีด

ความสามารถในการปฏิบัติราชการตามภารกิจเพื่อตอบสนองความต้องการของประชาชนและผู้มีส่วนได้ส่วนเสียทุกกลุ่ม

3) หลักการตอบสนอง (Responsiveness) คือ การให้บริการที่สามารถดำเนินการได้ภายในระยะเวลาที่กำหนด และสร้างความเชื่อมั่น ความไว้วางใจ รวมถึงตอบสนองความคาดหวังหรือความต้องการของประชาชนผู้รับบริการ และผู้มีส่วนได้ส่วนเสียที่มีความหลากหลายและมีความแตกต่าง

4) หลักการรับผิดชอบ (Accountability) คือ การแสดงความรับผิดชอบในการปฏิบัติหน้าที่ และผลงานต่อเป้าหมายที่กำหนดไว้โดยความรับผิดชอบนั้นควรอยู่ในระดับที่สนองต่อความคาดหวังของสาธารณะ รวมทั้งการแสดงให้เห็นถึงความสำนึกในการรับผิดชอบต่อปัญหาสาธารณะ

5) หลักความโปร่งใส (Transparency) คือ กระบวนการเปิดเผยอย่างตรงไปตรงมา ชี้แจงได้เมื่อมีข้อสงสัยและสามารถเข้าถึงข้อมูลข่าวสาร อันไม่ต้องห้ามตามกฎหมายได้อย่างเสรีโดยประชาชนสามารถรู้ทุกขั้นตอนในการดำเนินกิจกรรมหรือกระบวนการต่างๆ และสามารถตรวจสอบได้

6) หลักการมีส่วนร่วม (Participation) คือ กระบวนการที่ข้าราชการ ประชาชนและผู้มีส่วนได้ส่วนเสียทุกกลุ่มมีโอกาสได้เข้าร่วมในการรับรู้ เรียนรู้ ทำความเข้าใจ ร่วมแสดงทัศนะ ร่วมเสนอปัญหาหรือ ประเด็นที่สำคัญที่เกี่ยวข้อง ร่วมคิดแนวทาง ร่วมการแก้ไขปัญหา ร่วมในกระบวนการตัดสินใจ และร่วมกระบวนการพัฒนาในฐานะหุ้นส่วนการพัฒนา

7) หลักการกระจายอำนาจ (Decentralization) คือ การถ่ายโอนอำนาจการตัดสินใจทรัพยากร และภารกิจจากส่วนราชการส่วนกลางให้แก่หน่วยการปกครองอื่น (ราชการบริหารส่วนท้องถิ่น) และภาคประชาชนดำเนินการแทนโดยมีอิสระตามสมควร รวมถึงการมอบอำนาจและความรับผิดชอบในการตัดสินใจและการดำเนินการให้แก่บุคลากร โดยมุ่งเน้นการสร้าง ความพึงพอใจในการให้บริการต่อผู้รับบริการและผู้มีส่วนได้ส่วนเสีย การปรับปรุงกระบวนการ และเพิ่มผลิตภาพเพื่อผลการดำเนินงานที่ดีของส่วนราชการ

8) หลักนิติธรรม (Rule of Law) คือ การใช้อำนาจของกฎหมาย กฎระเบียบ ข้อบังคับในการบริหารราชการด้วยความเป็นธรรม ไม่เลือกปฏิบัติ และคำนึงถึงสิทธิเสรีภาพของผู้มีส่วนได้ส่วนเสีย

9) หลักความเสมอภาค (Equity) คือ การได้รับการปฏิบัติและได้รับการอย่างเท่าเทียมกันโดยไม่มี การแบ่งแยกด้าน ชายหรือหญิง ถิ่นกำเนิด เชื้อชาติ ภาษา เพศ อายุ ความพิการ สภาพทางกายหรือ สุขภาพ สถานะของบุคคล ฐานะทางเศรษฐกิจและสังคม ความเชื่อทางศาสนา การศึกษา การฝึกอบรมและอื่นๆ

10) หลักมุ่งเน้นฉันทามติ (Consensus Oriented) คือ การหาข้อตกลงทั่วไปภายในกลุ่มผู้มีส่วนได้ส่วนเสียที่เกี่ยวข้อง ซึ่งเป็นข้อตกลงที่เกิดจากการใช้กระบวนการเพื่อหาข้อคิดเห็นจากกลุ่มบุคคลที่ได้รับประโยชน์และเสียประโยชน์ โดยเฉพาะกลุ่มที่ได้รับผลกระทบโดยตรงซึ่งต้องไม่มีข้อคัดค้านที่ยุติไม่ได้ในประเด็นที่สำคัญ โดยฉันทามติไม่จำเป็นต้องหมายความว่าเห็นพ้องโดยเอกฉันท์

หลักสูตรสาขาวิชาชีพ หมายถึง รายวิชาและประสบการณ์ทั้งหมดที่ผู้เรียนต้องศึกษาเพื่อให้ได้รับการรับรองจากสภาหรือองค์กรวิชาชีพที่กำหนดตามกฎหมาย

อาจารย์ประจำ หมายถึง ข้าราชการ พนักงาน และบุคลากรที่มีสัญญาจ้างกับสถาบัน อุดมศึกษา ทั้งปีการศึกษา ซึ่งมีหน้าที่ความรับผิดชอบ ตามพันธกิจหลักของสถาบันอุดมศึกษา

องค์ประกอบคุณภาพ ตัวบ่งชี้ และเกณฑ์การประเมิน

ตัวบ่งชี้คุณภาพ	
ตัวบ่งชี้ที่ 1.1	กระบวนการพัฒนาแผน
ตัวบ่งชี้ที่ 7.2	การพัฒนาสถาบันสู่สถาบันเรียนรู้
ตัวบ่งชี้ที่ 7.3	ระบบสารสนเทศเพื่อการบริหารและการตัดสินใจ
ตัวบ่งชี้ที่ 7.4	ระบบบริหารความเสี่ยง
ตัวบ่งชี้ที่ 8.1	ระบบและกลไกการเงินและงบประมาณ
ตัวบ่งชี้ที่ 9.1	ระบบและกลไกการประกันคุณภาพการศึกษาภายใน

องค์ประกอบที่ 1 ปรัชญา ปณิธาน วัตถุประสงค์ และแผนดำเนินการ

หลักการ

สถาบันอุดมศึกษาแต่ละแห่งมีปรัชญา ปณิธาน และจุดเน้นที่อาจแตกต่างกัน ดังนั้น จึงเป็นหน้าที่ ที่สถาบันจะกำหนดวิสัยทัศน์ แผนกลยุทธ์และแผนปฏิบัติการประจำปีให้ชัดเจนและสอดคล้องกับปรัชญา ปณิธาน กฎหมาย และจุดเน้นของสถาบัน ที่สนับสนุนภารกิจของสถาบันอุดมศึกษาตามหลักการอุดมศึกษา มาตรฐานการศึกษาแห่งชาติ มาตรฐานการอุดมศึกษา มาตรฐานวิชาชีพ(ถ้ามี)ตลอดจนสอดคล้องกับกรอบแผนอุดมศึกษาระยะยาว 15 ปี ฉบับที่ 2 (พ.ศ.2551-2565) และการเปลี่ยนแปลงของกระแสโลก

ในกระบวนการกำหนดวิสัยทัศน์และแผนกลยุทธ์ สภาสถาบันเปิดโอกาสให้มีส่วนร่วมของสมาชิกทุกกลุ่มในสถาบันและมีการถ่ายทอดวิสัยทัศน์และแผนกลยุทธ์ที่กำหนดแล้วให้รับทราบทั่วกัน ทั้งอาจารย์ เจ้าหน้าที่ นักศึกษา ตลอดจนผู้มีส่วนได้ส่วนเสีย เช่น ผู้ปกครอง ชุมชน ผู้ใช้บริการและสังคมโดยรวม

มาตรฐานและเอกสารที่เกี่ยวข้อง

- 1.พระราชบัญญัติการศึกษาแห่งชาติ พ.ศ.2542 แก้ไขเพิ่มเติม (ฉบับที่ 2) พ.ศ.2545 สำนักงานเลขาธิการสภาการศึกษา
2. พระราชบัญญัติสถาบันอุดมศึกษาของรัฐและเอกชน
3. กรอบแผนอุดมศึกษาระยะยาว 15 ปี ฉบับที่ 2 (พ.ศ.2551-2565) สำนักงานคณะกรรมการการอุดมศึกษา
4. มาตรฐานการศึกษาของชาติ พ.ศ.2547 สำนักงานเลขาธิการสภาการศึกษา
5. มาตรฐานการอุดมศึกษา พ.ศ.2549 สำนักงานคณะกรรมการการอุดมศึกษา
6. มาตรฐานสถาบันอุดมศึกษา พ.ศ.2551 สำนักงานคณะกรรมการการอุดมศึกษา
7. กรอบมาตรฐานคุณวุฒิระดับอุดมศึกษาแห่งชาติ พ.ศ.2552 (Thai Qualification Framework for Higher Education)(TQF:HEd.) สำนักงานคณะกรรมการการอุดมศึกษา
8. หลักการอุดมศึกษา

ตัวบ่งชี้ จำนวน 1 ตัวบ่งชี้ คือ

ตัวบ่งชี้ สกอ. ที่ 1.1 : กระบวนการพัฒนาแผน
ชนิดของตัวบ่งชี้ : กระบวนการ
คำอธิบายตัวบ่งชี้

สถาบันอุดมศึกษามีพันธกิจหลัก คือ การเรียนการสอน การวิจัย การบริการทางวิชาการแก่สังคม และการทำงานบำรู้งศิลปะและวัฒนธรรม ในการดำเนินพันธกิจหลักสถาบันอุดมศึกษาจำเป็นต้องมีการกำหนดทิศทางการพัฒนาและการดำเนินงานของสถาบัน เพื่อให้สถาบันดำเนินการสอดคล้องกับอัตลักษณ์หรือจุดเน้น มีคุณภาพ มีความเป็นสากล และเจริญเติบโตอย่างยั่งยืน ดังนั้น สถาบันต้องกำหนดวิสัยทัศน์ พันธกิจ ตลอดจนมีการพัฒนาแผนกลยุทธ์และแผนดำเนินงานเพื่อเป็นแนวทาง

ในการพัฒนาแผนกลยุทธ์ นอกเหนือจากการพิจารณาอัตลักษณ์หรือจุดเน้นของสถาบันแล้ว จะต้องคำนึงถึงหลักการอุดมศึกษา กรอบแผนอุดมศึกษาระยะยาว มาตรฐานการศึกษาของชาติ มาตรฐานการอุดมศึกษา มาตรฐานวิชาชีพที่เกี่ยวข้อง ยุทธศาสตร์ด้านต่างๆ ของชาติรวมถึงทิศทางการพัฒนาประเทศตามแผนพัฒนาเศรษฐกิจและสังคมแห่งชาติและการเปลี่ยนแปลงของกระแสโลก ทั้งนี้ เพื่อให้การดำเนินงานของสถาบันเป็นไปอย่างมีคุณภาพ เป็นที่ยอมรับ และสามารถตอบสนองสังคมในทิศทางที่ถูกต้องเหมาะสม

เกณฑ์มาตรฐาน :

1. มีการจัดทำแผนกลยุทธ์ที่สอดคล้องกับนโยบายของสภาสถาบัน โดยการมีส่วนร่วมของบุคลากรในสถาบัน และได้รับความเห็นชอบจากสภาสถาบัน โดยเป็นแผนที่เชื่อมโยงกับปรัชญาหรือปณิธานและพระราชบัญญัติสถาบัน ตลอดจนสอดคล้องกับจุดเน้นของกลุ่มสถาบัน กรอบแผนอุดมศึกษา ฉบับที่ 10 (พ.ศ.2551-2554)

2. มีการถ่ายทอดแผนกลยุทธ์ระดับสถาบันไปสู่ทุกหน่วยงานภายใน

3. มีกระบวนการแปลงแผนกลยุทธ์เป็นแผนปฏิบัติการประจำปีครบ 4 พันธกิจ คือ ด้านการ
เรียนการสอน การวิจัย การบริการทางวิชาการ และการทำนุบำรุงศิลปะและวัฒนธรรม
4. มีตัวบ่งชี้ของแผนกลยุทธ์ แผนปฏิบัติการประจำปี และค่าเป้าหมายของแต่ละตัวบ่งชี้ เพื่อ
วัดความสำเร็จของการดำเนินงานตามแผนกลยุทธ์และแผนปฏิบัติการประจำปี
5. มีการดำเนินงานตามแผนปฏิบัติการประจำปีครบ 4 พันธกิจ
6. มีการติดตามผลการดำเนินงานตามตัวบ่งชี้ของแผนปฏิบัติการประจำปี อย่างน้อยปีละ 2
ครั้ง และรายงานผลต่อผู้บริหารและสภาสถาบันเพื่อพิจารณา
7. มีการประเมินผลการดำเนินงานตามตัวบ่งชี้ของแผนกลยุทธ์ อย่างน้อยปีละ 1 ครั้ง
และรายงานผลต่อผู้บริหารและสภาสถาบันเพื่อพิจารณา
8. มีการนำผลการพิจารณา ข้อคิดเห็น และข้อเสนอแนะของสภาสถาบันไปปรับปรุงแผนกล
ยุทธ์และแผนปฏิบัติการประจำปี

เกณฑ์การประเมิน :

คะแนน 1	คะแนน 2	คะแนน 3	คะแนน 4	คะแนน 5
มีการดำเนินการ 1 ข้อ	มีการดำเนินการ 2 หรือ 3 ข้อ	มีการดำเนินการ 4 หรือ 5 ข้อ	มีการดำเนินการ 6 หรือ 7 ข้อ	มีการดำเนินการ 8 ข้อ

องค์ประกอบที่ 7 การบริหารและการจัดการ

หลักการ

สถาบันอุดมศึกษาต้องให้ความสำคัญกับการบริหารจัดการ โดยมีสภามหาวิทยาลัยทำหน้าที่ในการกำกับดูแลการทำงานของสถาบันให้มีประสิทธิภาพ สถาบันอุดมศึกษาจะต้องบริหารจัดการด้านต่างๆให้มีคุณภาพ เช่น ทรัพยากรบุคคล ระบบฐานข้อมูล การบริหารความเสี่ยง การบริหาร การเปลี่ยนแปลง การบริหารทรัพยากรทั้งหมด ฯลฯ เพื่อสัมฤทธิ์ผลตามเป้าหมายที่กำหนดไว้โดยใช้หลักธรรมาภิบาล (Good Governance)

มาตรฐานและเอกสารที่เกี่ยวข้อง เช่น

1. กรอบแผนอุดมศึกษาระยะยาว 15 ปี ฉบับที่ 2 (พ.ศ.2551-2565) สำนักงานคณะกรรมการการอุดมศึกษา
2. มาตรฐานการอุดมศึกษา พ.ศ.2549 สำนักงานคณะกรรมการการอุดมศึกษา
3. มาตรฐานสถาบันอุดมศึกษา พ.ศ.2551 สำนักงานคณะกรรมการการอุดมศึกษา
4. มาตรฐานการประเมินผลการปฏิบัติราชการตามคำรับรองการปฏิบัติราชการ สำนักงานคณะกรรมการพัฒนาระบบราชการ (ก.พ.ร.)
5. มาตรฐานการประเมินคุณภาพภายนอกระดับอุดมศึกษา สำนักงานรับรองมาตรฐานและประเมินคุณภาพการศึกษา (องค์การมหาชน) (สมศ.)
6. เกณฑ์รางวัลคุณภาพแห่งชาติเพื่อสถาบันที่เป็นเลิศ 2009-2010
7. เกณฑ์การบริหารจัดการภาครัฐ (PMQA)
8. ประกาศคณะกรรมการการอุดมศึกษา เรื่อง คู่มือและแนวปฏิบัติในการพิจารณาออกใบอนุญาตให้จัดตั้งสถาบันอุดมศึกษาเอกชน พ.ศ.2551
9. ประกาศทบวงมหาวิทยาลัย เรื่อง มาตรฐานห้องสมุดสถาบันอุดมศึกษา พ.ศ.2544

ตัวบ่งชี้ จำนวน 3 ตัวบ่งชี้ คือ

- | | |
|------------------|--|
| ตัวบ่งชี้ที่ 7.2 | การพัฒนาสถาบันสู่สถาบันเรียนรู้ |
| ตัวบ่งชี้ที่ 7.3 | ระบบสารสนเทศเพื่อการบริหารและการตัดสินใจ |
| ตัวบ่งชี้ที่ 7.4 | ระบบบริหารความเสี่ยง |

ตัวบ่งชี้ที่ 7.2 : **การพัฒนาสถาบันสู่สถาบันเรียนรู้**
ชนิดของตัวบ่งชี้ : **กระบวนการ**
คำอธิบายตัวบ่งชี้ :

มาตรฐานการอุดมศึกษาข้อที่ 3 กำหนดให้สถาบันมีการสร้างและพัฒนาสังคมฐานความรู้และสังคมแห่งการเรียนรู้ ซึ่งต้องมีการจัดการความรู้เพื่อมุ่งสู่สถาบันแห่งการเรียนรู้ โดยมีการรวบรวมองค์ความรู้ที่มีอยู่ในสถาบัน ซึ่งกระจัดกระจายอยู่ในตัวบุคคลหรือเอกสารมาพัฒนาให้เป็นระบบ เพื่อให้ทุกคนในสถาบันสามารถเข้าถึงความรู้ และพัฒนาตนเองให้เป็นผู้รู้ รวมทั้งปฏิบัติงานได้อย่างมีประสิทธิภาพ อันจะส่งผลให้สถาบันอุดมศึกษามีความสามารถในเชิงแข่งขันสูงสุด กระบวนการในการบริหารจัดการความรู้ในสถาบันประกอบด้วย การระบุมุมมอง การคัดเลือก การรวบรวม การจัดเก็บความรู้ การเข้าถึงข้อมูล และการแลกเปลี่ยนความรู้ทั้งภายในและภายนอกสถาบัน การสร้างบรรยากาศและ วัฒนธรรมการเรียนรู้ภายในสถาบัน การกำหนดแนววิธีปฏิบัติงานตลอดจนการใช้เทคโนโลยีสารสนเทศ เพื่อเพิ่มประสิทธิภาพการบริหารจัดการความรู้ในสถาบันให้ดียิ่งขึ้น

เกณฑ์มาตรฐาน :

1. มีการกำหนดประเด็นความรู้และเป้าหมายของการจัดการความรู้ที่สอดคล้องกับแผนกลยุทธ์ของสถาบันอย่างน้อยครอบคลุมพันธกิจด้านการผลิตบัณฑิตและด้านการวิจัย
2. กำหนดบุคลากรกลุ่มเป้าหมายที่จะพัฒนาความรู้และทักษะด้านการผลิตบัณฑิตและด้านการวิจัยอย่างชัดเจนตามประเด็นความรู้ที่กำหนดในข้อ 1
3. มีการแบ่งปันและแลกเปลี่ยนเรียนรู้จากความรู้ ทักษะของผู้มีประสบการณ์ตรง (tacit knowledge) เพื่อค้นหาแนวปฏิบัติที่ดีตามประเด็นความรู้ที่กำหนดในข้อ 1 และเผยแพร่ไปสู่บุคลากร กลุ่มเป้าหมายที่กำหนด
4. มีการรวบรวมความรู้ตามประเด็นความรู้ที่กำหนดในข้อ 1 ทั้งที่มีอยู่ในตัวบุคคลและแหล่งเรียนรู้อื่นๆที่เป็นแนวปฏิบัติที่ดีมาพัฒนาและจัดเก็บอย่างเป็นระบบโดยเผยแพร่ออกมาเป็นลายลักษณ์อักษร (explicit knowledge)
5. มีการนำความรู้ที่ได้จากการจัดการความรู้ในปีการศึกษาปัจจุบันหรือปีการศึกษาที่ผ่านมาที่เป็นลายลักษณ์อักษร (explicit knowledge) และจากความรู้ ทักษะของผู้มีประสบการณ์ตรง

(tacit knowledge) ที่เป็นแนวปฏิบัติที่ดีมาปรับใช้ในการปฏิบัติงานจริง

เกณฑ์การประเมิน :

คะแนน 1	คะแนน 2	คะแนน 3	คะแนน 4	คะแนน 5
มีการดำเนินการ 1 ข้อ	มีการดำเนินการ 2 ข้อ	มีการดำเนินการ 3 ข้อ	มีการดำเนินการ 4 ข้อ	มีการดำเนินการ 5 ข้อ

ตัวบ่งชี้ที่ 7.3 : ระบบสารสนเทศเพื่อการบริหารและการตัดสินใจ

ชนิดของตัวบ่งชี้ : กระบวนการ

คำอธิบายตัวบ่งชี้ :

สถาบันควรมีการพัฒนาาระบบสารสนเทศเพื่อการบริหารและการตัดสินใจที่สอดคล้องกับนโยบายและการวางแผนระดับสถาบัน เพื่อให้เป็นระบบที่สมบูรณ์สามารถเชื่อมโยง กับทุกหน่วยงานที่เกี่ยวข้องทั้งภายในและภายนอก เป็นระบบที่ใช้งานได้ทั้งเพื่อการบริหาร การวางแผนและการตัดสินใจของผู้บริหารทุกระดับ เพื่อการปฏิบัติงานตามภารกิจทุกด้านของบุคลากร เพื่อการติดตามตรวจสอบและประเมินการดำเนินงานตลอดจนเพื่อการปรับปรุงและพัฒนาสถาบัน ทั้งนี้ ระบบดังกล่าวต้องมีความสะดวกในการใช้งานโดยประเมินจากความพึงพอใจของผู้ใช้

เกณฑ์มาตรฐาน :

1. มีแผนระบบสารสนเทศ (Information System Plan)
2. มีระบบสารสนเทศเพื่อการบริหารและการตัดสินใจตามพันธกิจของสถาบัน โดยอย่างน้อยต้องครอบคลุมการจัดการเรียนการสอน การวิจัย การบริหารจัดการและการเงินและสามารถนำไปใช้ในการดำเนินงานประกันคุณภาพ
3. มีการประเมินความพึงพอใจของผู้ใช้ระบบสารสนเทศ
4. มีการนำผลการประเมินความพึงพอใจของผู้ใช้ระบบสารสนเทศมาปรับปรุงระบบสารสนเทศ
5. มีการส่งข้อมูลผ่านระบบเครือข่ายของหน่วยงานภายนอกที่เกี่ยวข้องตามที่กำหนด

เกณฑ์การประเมิน :

คะแนน 1	คะแนน 2	คะแนน 3	คะแนน 4	คะแนน 5
มีการดำเนินการ 1 ข้อ	มีการดำเนินการ 2 ข้อ	มีการดำเนินการ 3 ข้อ	มีการดำเนินการ 4 ข้อ	มีการดำเนินการ 5 ข้อ

ตัวบ่งชี้ที่ 7.4 : ระบบบริหารความเสี่ยง

ชนิดของตัวบ่งชี้ : กระบวนการ

คำอธิบายตัวบ่งชี้ :

เพื่อให้สถาบันอุดมศึกษามีระบบบริหารความเสี่ยง โดยการบริหารและควบคุมปัจจัย กิจกรรม และกระบวนการดำเนินงานที่อาจเป็นมูลเหตุของความเสียหาย (ทั้งในรูปของตัวเงิน หรือไม่ใช่ตัวเงิน เช่น ชื่อเสียง และการฟ้องร้องจากการไม่ปฏิบัติตามกฎหมาย ระเบียบ ข้อบังคับ ประสิทธิภาพ ประสิทธิผล หรือความคุ้มค่า) เพื่อให้ระดับความเสี่ยง และขนาดของความเสียหายที่จะเกิดขึ้นในอนาคตอยู่ในระดับที่ยอมรับและควบคุมได้ โดยคำนึงถึงการเรียนรู้วิธีการป้องกันจากการคาดการณ์ ปัญหาล่วงหน้าและโอกาสในการเกิด เพื่อป้องกันหรือบรรเทาความรุนแรงของปัญหา รวมทั้งการมีแผนสำรองต่อภาวะฉุกเฉิน เพื่อให้มั่นใจว่าระบบงานต่างๆ มีความพร้อมใช้งาน มีการปรับปรุงระบบอย่างต่อเนื่องและทันต่อการเปลี่ยนแปลงเพื่อการบรรลุเป้าหมายของสถาบันตามยุทธศาสตร์หรือกลยุทธ์เป็นสำคัญ

เกณฑ์มาตรฐาน :

1. มีการแต่งตั้งคณะกรรมการหรือคณะทำงานบริหารความเสี่ยง โดยมีผู้บริหารระดับสูงและ

ตัวแทนที่รับผิดชอบพันธกิจหลักของสถาบันร่วมเป็นคณะกรรมการหรือคณะทำงาน

2. มีการวิเคราะห์และระบุความเสี่ยง และปัจจัยที่ก่อให้เกิดความเสี่ยงอย่างน้อย 3 ด้านตามบริบทของสถาบัน จากตัวอย่างต่อไปนี้

- ความเสี่ยงด้านทรัพยากร (การเงิน งบประมาณ ระบบเทคโนโลยีสารสนเทศ อาคารสถานที่)
- ความเสี่ยงด้านยุทธศาสตร์ หรือกลยุทธ์ของสถาบัน
- ความเสี่ยงด้านนโยบาย กฎหมาย ระเบียบ ขอบบังคับ
- ความเสี่ยงด้านการปฏิบัติงาน เช่น ความเสี่ยงของกระบวนการบริหารหลักสูตร การบริหารงานวิจัย ระบบงาน ระบบประกันคุณภาพ
- ความเสี่ยงด้านบุคลากรและความเสี่ยงด้านธรรมาภิบาล โดยเฉพาะจรรยาบรรณของ

อาจารย์และบุคลากร

- ความเสี่ยงจากเหตุการณ์ภายนอก

3. มีการประเมินโอกาสและผลกระทบของความเสี่ยงและจัดลำดับความเสี่ยงที่ได้จากการวิเคราะห์ในข้อ 2

4. มีการจัดทำแผนบริหารความเสี่ยงที่มีระดับความเสี่ยงสูง และดำเนินการตามแผน

5. มีการติดตาม และประเมินผลการดำเนินงานตามแผน และรายงานต่อสภาสถาบันเพื่อพิจารณาอย่างน้อยปีละ 1 ครั้ง

6. มีการนำผลการประเมิน และข้อเสนอแนะจากสภาสถาบันไปใช้ในการปรับแผนหรือวิเคราะห์ความเสี่ยงในรอบปีถัดไป

หมายเหตุ :

คะแนนการประเมินจะเท่ากับ 0 หากพบว่าเกิดเหตุการณ์ร้ายแรงขึ้นภายในสถาบันในรอบปี การประเมิน ที่ส่งผลกระทบต่อชีวิตและความปลอดภัยของนักศึกษา คณาจารย์ บุคลากร หรือต่อชื่อเสียงภาพลักษณ์ หรือต่อความมั่นคงทางการเงินของสถาบัน อันเนื่องมาจากความบกพร่องของสถาบันในการควบคุม หรือจัดการกับความเสี่ยง หรือปัจจัยเสี่ยงที่ไม่มีประสิทธิภาพเพียงพอ โดยมีหลักฐานประกอบที่ชัดเจน ตัวอย่างความเสี่ยงร้ายแรง ที่ให้ผลประเมินเป็นศูนย์ (0) คะแนน เช่น

1. มีการเสียชีวิตและถูกทำร้ายร่างกายหรือจิตใจอย่างรุนแรงของนักศึกษา คณาจารย์ บุคลากรภายในสถาบัน ทั้งๆ ที่อยู่ในวิสัยที่สถาบันสามารถป้องกันหรือลดผลกระทบในเหตุการณ์ที่เกิดขึ้นได้ แต่ไม่พบแผนการจัดการความเสี่ยงหรือไม่พบความพยายามของสถาบันในการระงับเหตุการณ์ดังกล่าว

2. สถาบันหรือหน่วยงานเสื่อมเสียชื่อเสียงหรือมีภาพลักษณ์ที่ไม่ดีอันเนื่องมาจากปัจจัย

ต่างๆ เช่น คณาจารย์ นักวิจัยหรือบุคลากรขาดจริยธรรม จรรยาบรรณ การไม่ปฏิบัติตามมาตรฐาน หรือกฎกระทรวงและเกิดเป็นข่าว ปราบกฏให้เห็นตามสื่อต่าง ๆ เช่น หนังสือพิมพ์ ข่าว Online เป็นต้น

3. สถาบันหรือหน่วยงานขาดสภาพคล่องในด้านการเงินจนทำให้ต้องปิดหลักสูตรหรือไม่ สามารถปฏิบัติตามเกณฑ์มาตรฐานหลักสูตรระดับอุดมศึกษาของสำนักคณะกรรมการการอุดมศึกษา ได้ส่งผลกระทบต่อนักศึกษาปัจจุบันที่เรียนอยู่อย่างรุนแรง

เกณฑ์การประเมิน :

คะแนน 1	คะแนน 2	คะแนน 3	คะแนน 4	คะแนน 5
มีการดำเนินการ 1 ข้อ	มีการดำเนินการ 2 ข้อ	มีการดำเนินการ 3 หรือ 4 ข้อ	มีการดำเนินการ 5 ข้อ	มีการดำเนินการ 6 ข้อ

หมายเหตุ :

** หากมีคณะใดคณะหนึ่ง ได้คะแนนการประเมินเป็นศูนย์ 0 แล้ว สถาบันก็จะได้คะแนนการประเมินเป็นศูนย์ (0) ด้วยเช่นกัน หากเป็นไปตามเงื่อนไขที่กล่าวไว้ข้างต้น การไม่เข้าข่ายที่ทำให้ผลการประเมินได้คะแนนเป็นศูนย์ (0) ได้แก่

1. สถาบันมีการวิเคราะห์และจัดทำแผนบริการความเสี่ยงเชิงป้องกัน หรือแผนรองรับเพื่อลดผลกระทบสำหรับความเสี่ยงที่ทำให้เกิดเรื่องร้ายแรงดังกล่าวไว้ล่วงหน้า และดำเนินการตามแผน
2. เป็นเหตุสุดวิสัยอยู่นอกเหนือการบริหารจัดการ(การควบคุมหรือการป้องกัน) ของสถาบัน
3. เหตุการณ์ร้ายแรงดังกล่าวมีความรุนแรงที่ลดน้อยลงมาจากแผนรองรับผลกระทบที่ได้กำหนดไว้ล่วงหน้า

องค์ประกอบที่ 8 การเงินและงบประมาณ

หลักการ

การเงินและงบประมาณเป็นสิ่งที่สำคัญอย่างหนึ่งของสถาบันอุดมศึกษา ไม่ว่าแหล่งเงินทุนของสถาบันอุดมศึกษาจะได้มาจากงบประมาณแผ่นดิน (สำหรับสถาบันอุดมศึกษาของรัฐ)หรือเงินรายได้ ของสถาบัน เช่น ค่าหน่วยกิต ค่าธรรมเนียม ค่าบำรุงการศึกษาต่างๆ ของนักศึกษา รายได้จากงานวิจัย บริการทางวิชาการ ค่าเช่าทรัพย์สิน ฯลฯ ผู้บริหารสถาบันจะต้องมีแผนการใช้เงินที่สะท้อน

อนความต้องการใช้เงินเพื่อการดำเนินงานตามแผนกลยุทธ์และแผนปฏิบัติงานประจำปีของสถาบันได้อย่างมีประสิทธิภาพ ทำความเข้าใจกับการวิเคราะห์ทางการเงิน เช่น ค่าใช้จ่ายทั้งหมดต่อจำนวนนักศึกษา ทรัพย์สินถาวรต่อจำนวนนักศึกษา ค่าใช้จ่ายที่สถาบันใช้สำหรับการผลิตบัณฑิตต่อหัว จำแนกตามกลุ่มสาขา รายได้ทั้งหมด ของสถาบันหลังจากหักงบ (ค่าใช้จ่าย) ดำเนินการทั้งหมด งบประมาณในการพัฒนาอาจารย์ ความรวดเร็ว ในการเบิกจ่าย ร้อยละของงบประมาณที่ประหยัดได้ หลังจากที่ใช้ปฏิบัติ ตามภารกิจทุกอย่างครบถ้วน สิ่งเหล่านี้จะเป็นการแสดงศักยภาพเชิงการบริหารจัดการด้านการเงิน ของสถาบันที่เน้นถึงความโปร่งใส ความถูกต้อง ใช้เม็ดเงินอย่างคุ้มค่า มีประสิทธิภาพและเกิดประโยชน์สูงสุด

มาตรฐานและเอกสารที่เกี่ยวข้อง เช่น

1. แผนพัฒนาด้านการเงินระดับอุดมศึกษา สำนักงานคณะกรรมการการอุดมศึกษา
2. แผนปฏิบัติงานประจำปีของสถาบัน
3. มาตรฐานสถาบันอุดมศึกษา พ.ศ.2551 สำนักงานคณะกรรมการการอุดมศึกษา
4. มาตรฐานการประเมินคุณภาพภายนอกระดับอุดมศึกษารอบสาม พ.ศ.2553 สำนักงานรับรองมาตรฐานและประเมินคุณภาพการศึกษา (องค์การมหาชน) (สมศ.)
5. มาตรฐานแผนการปฏิบัติราชการของสำนักงบประมาณ
6. รายงานงบประมาณแผ่นดิน (สถาบันอุดมศึกษาของรัฐ) และเงินรายได้

ตัวบ่งชี้ จำนวน 1 ตัวบ่งชี้ คือ

- 8.1 ระบบและกลไกการเงินและงบประมาณ

ตัวบ่งชี้ที่ 8.1 : ระบบและกลไกการเงินและงบประมาณ

ชนิดของตัวบ่งชี้ : กระบวนการ

คำอธิบายตัวบ่งชี้ :

สถาบันอุดมศึกษาจะต้องมีระบบในการจัดหาและจัดสรรเงินอย่างมีประสิทธิภาพ จะต้องมีความคล่องตัวทางการเงินซึ่งเป็นแผนจัดหาเงินทุนจากแหล่งเงินทุนต่าง ๆ ที่สามารถผลักดันแผนกลยุทธ์ของสถาบันให้สามารถดำเนินการได้ มีการวิเคราะห์รายได้ ค่าใช้จ่ายของการดำเนินงาน ทั้งจากงบประมาณแผ่นดินและเงินรายได้อื่นๆ ที่สถาบันได้รับ มีการจัดสรรงบประมาณและการจัดทำรายงานทางการเงินอย่างเป็นระบบครบทุกพันธกิจ มีระบบการตรวจสอบการใช้จ่ายเงินอย่างมีประสิทธิภาพ รายงานทางการเงินต้องแสดงรายละเอียดการใช้จ่ายในทุกพันธกิจ โครงการ กิจกรรม เพื่อให้สามารถ วิเคราะห์สถานะทางการเงินและความมั่นคงของสถาบันได้

เกณฑ์มาตรฐาน :

1. มีแผนกลยุทธ์ทางการเงินที่สอดคล้องกับแผนกลยุทธ์ของสถาบัน
2. มีแนวทางจัดหาทรัพยากรทางการเงิน หลักเกณฑ์การจัดสรร และการวางแผนการใช้จ่ายเงินอย่างมีประสิทธิภาพ โปร่งใส ตรวจสอบได้
3. มีงบประมาณประจำปีที่สุดคล้องกับแผนปฏิบัติการในแต่ละพันธกิจและการพัฒนาสถาบันและบุคลากร
4. มีการจัดทำรายงานทางการเงินอย่างเป็นระบบ และรายงานต่อสภาสถาบันอย่างน้อยปีละ 2 ครั้ง
5. มีการนำข้อมูลทางการเงินไปใช้ในการวิเคราะห์ค่าใช้จ่าย และวิเคราะห์สถานะทางการเงินและความมั่นคงของสถาบันอย่างต่อเนื่อง
6. มีหน่วยงานตรวจสอบภายในและภายนอก ทำหน้าที่ตรวจสอบติดตามการใช้จ่ายเงินให้เป็นไปตามระเบียบและกฎเกณฑ์ที่สถาบันกำหนด
7. ผู้บริหารระดับสูงมีการติดตามผลการใช้จ่ายเงินให้เป็นไปตามเป้าหมาย และนำข้อมูลจากรายงานทางการเงินไปใช้ในการวางแผนและการตัดสินใจ

เกณฑ์การประเมิน :

คะแนน 1	คะแนน 2	คะแนน 3	คะแนน 4	คะแนน 5
มีการดำเนินการ 1 ข้อ	มีการดำเนินการ 2 หรือ 3 ข้อ	มีการดำเนินการ 4 หรือ 5 ข้อ	มีการดำเนินการ 6 ข้อ	มีการดำเนินการ 7 ข้อ

หมายเหตุ : แผนกลยุทธ์ทางการเงิน เป็นแผนระยะยาวที่ระบุที่มาและใช้ไปของทรัพยากรทางการเงินของสถาบันที่สามารถผลักดันแผนกลยุทธ์ของสถาบัน สถาบันควรประเมินความต้องการทรัพยากร ที่ต้องจัดหาสำหรับการดำเนินงานตามกลยุทธ์แต่ละกลยุทธ์และประเมินมูลค่าของทรัพยากรออกมาเป็นเงินลงทุนที่ต้องการใช้ ซึ่งจะเป็นความต้องการเงินทุนในระยะยาวเท่ากับเวลาที่สถาบันใช้ในการดำเนินการให้กลยุทธ์นั้นบังเกิดผล จากนั้นจึงจะกำหนดให้เห็นอย่างชัดเจนถึงที่มาของเงินทุนที่ต้องการใช้ว่าสามารถจัดหาได้จากแหล่งเงินทุนใด เช่น รายได้ค่าธรรมเนียมการศึกษา งบประมาณแผ่นดินหรือเงินอุดหนุนจากรัฐบาล เงินทุนสะสมของหน่วยงาน เงินบริจาคจากหน่วยงานภายนอก หรือศิษย์เก่า หรือสถาบันจะต้องมีการระดมทุนด้วยวิธีการอื่นๆ อีกเพิ่มเติม ระยะเวลาของแผนกลยุทธ์ทางการเงินจะเท่ากับระยะเวลาของแผนกลยุทธ์ของสถาบัน

องค์ประกอบที่ 9 ระบบและกลไกการประกันคุณภาพ

หลักการ

ระบบและกลไกในการประกันคุณภาพการศึกษาภายในเป็นปัจจัยสำคัญที่แสดงถึงศักยภาพ การพัฒนาคุณภาพของสถาบันอุดมศึกษา โดยต้องครอบคลุมทั้งปัจจัยนำเข้า กระบวนการ ผลผลิต ผลลัพธ์ และผลกระทบที่เกิดขึ้น สถาบันอุดมศึกษาจะต้องพัฒนาระบบและกลไกการประกันคุณภาพ การศึกษาภายในอย่างต่อเนื่อง และมีกระบวนการจัดการความรู้ เพื่อให้เกิดนวัตกรรมด้านการประกัน คุณภาพการศึกษาภายในที่เป็นลักษณะเฉพาะของสถาบัน

มาตรฐานและเอกสารที่เกี่ยวข้อง เช่น

1. พระราชบัญญัติการศึกษาแห่งชาติ พ.ศ.2542 แก้ไขเพิ่มเติม (ฉบับที่ 2) พ.ศ.2545 สำนักงานเลขาธิการสภาการศึกษา
2. กรอบแผนอุดมศึกษาระยะยาว 15 ปี ฉบับที่ 2 (พ.ศ.2551 -2565) สำนักงาน คณะกรรมการการอุดมศึกษา
3. กฎกระทรวงว่าด้วยระบบ หลักเกณฑ์ และวิธีการประกันคุณภาพการศึกษา พ.ศ.2553
4. มาตรฐานการศึกษาของชาติ พ.ศ.2547 สำนักงานเลขาธิการสภาการศึกษา
5. มาตรฐานการอุดมศึกษา พ.ศ.2549 สำนักงานคณะกรรมการการอุดมศึกษา
6. มาตรฐานสถาบันอุดมศึกษา พ.ศ.2551 สำนักงานคณะกรรมการการอุดมศึกษา
7. กรอบมาตรฐานคุณวุฒิระดับอุดมศึกษาแห่งชาติ พ.ศ.2552 (Thai Qualification Framework for Higher Education) (TQF: HE.) สำนักงานคณะกรรมการการอุดมศึกษา
8. เกณฑ์มาตรฐานหลักสูตรระดับอุดมศึกษา พ.ศ.2548 สำนักงานคณะกรรมการ การอุดมศึกษา
9. มาตรฐานการประเมินคุณภาพภายนอกระดับอุดมศึกษารอบสาม พ.ศ.2553 สำนักงาน

รับรองมาตรฐานและประเมินคุณภาพการศึกษา (องค์การมหาชน) (สมศ.)

ตัวบ่งชี้ จำนวน 1 ตัวบ่งชี้ คือ
ตัวบ่งชี้ที่ 9.1 ระบบและกลไกการประกันคุณภาพการศึกษาภายใน

ตัวบ่งชี้ที่ 9.1 : ระบบและกลไกการประกันคุณภาพการศึกษาภายใน

คำอธิบายตัวบ่งชี้ :

การประกันคุณภาพการศึกษาภายในเป็นภารกิจของสถาบันอุดมศึกษาตามที่กำหนดไว้ในพระราชบัญญัติการศึกษาแห่งชาติ พ.ศ.2542 แก้ไขเพิ่มเติม (ฉบับที่ 2) พ.ศ. 2545 ซึ่งสถาบันต้องสร้างระบบและกลไกในการควบคุม ตรวจสอบ ประเมินและพัฒนากิจการดำเนินงานของสถาบันให้ เป็นไปตามนโยบาย เป้าประสงค์ และระดับคุณภาพตามมาตรฐานที่กำหนดโดยสถาบันและหน่วยงานต้นสังกัด ตลอดจนหน่วยงานที่เกี่ยวข้อง มีการวัดผลสำเร็จของการประกันคุณภาพการศึกษาภายในรวมทั้ง การรายงานผลการประกันคุณภาพต่อหน่วยงานที่เกี่ยวข้องและเปิดเผยต่อสาธารณชน มีการประเมินและปรับปรุงอย่างต่อเนื่อง และมีนวัตกรรมที่เป็นแบบอย่างที่ดี

การประกันคุณภาพการศึกษาภายในถือเป็นส่วนหนึ่งของกระบวนการบริหารการศึกษาที่ต้องดำเนินการอย่างต่อเนื่อง โดยมีการสร้างจิตสำนึกให้เห็นว่าเป็นความรับผิดชอบร่วมกันของทุกคน ในการพัฒนาคุณภาพการศึกษา ทั้งนี้ เพื่อเป็นหลักประกันแก่สาธารณชนให้มั่นใจได้ว่าสถาบันสามารถสร้างผลผลิตทางการศึกษาที่มีคุณภาพ

เกณฑ์มาตรฐานทั่วไป :

1. มีระบบและกลไกการประกันคุณภาพการศึกษาภายในที่เหมาะสมและสอดคล้องกับพันธกิจและพัฒนากิจการของสถาบัน ตั้งแต่ระดับภาควิชาหรือหน่วยงานเทียบเท่า และดำเนินการตามระบบที่กำหนด

2. มีการกำหนดนโยบายและให้ความสำคัญเรื่องการประกันคุณภาพการศึกษาภายในโดยคณะกรรมการระดับนโยบายและผู้บริหารสูงสุดของสถาบัน
3. มีการกำหนดตัวบ่งชี้เพิ่มเติมตามอัตลักษณ์ของสถาบัน
4. มีการดำเนินงานด้านการประกันคุณภาพการศึกษาภายในที่ครบถ้วน ประกอบด้วย
 - 1) การควบคุม ติดตามการดำเนินงาน และประเมินคุณภาพ
 - 2)การจัดทำรายงานประจำปีที่เป็นรายงานประเมินคุณภาพเสนอต่อสภาสถาบัน และสำนักงานคณะกรรมการการอุดมศึกษาตามกำหนดเวลา โดยเป็นรายงานที่มีข้อมูลครบถ้วน ตามที่สำนักงานคณะกรรมการการอุดมศึกษา กำหนดใน CHE QA Online และ
 - 3)การนำผลการประเมินคุณภาพไปทำแผนการพัฒนาคุณภาพการศึกษาของสถาบัน
5. มีการนำผลการประกันคุณภาพการศึกษาภายในมาปรับปรุงการทำงานและส่งผลให้มีการพัฒนาผลการดำเนินงานตามตัวบ่งชี้ของแผนกลยุทธ์ทุกตัวบ่งชี้
6. มีระบบสารสนเทศที่ให้ข้อมูลสนับสนุนการประกันคุณภาพการศึกษาภายในครบทั้ง 9 องค์ประกอบคุณภาพ
7. มีส่วนร่วมของผู้มีส่วนได้ส่วนเสียในการประกันคุณภาพการศึกษา โดยเฉพาะนักศึกษา ผู้ใช้บัณฑิต และผู้ใช้บริการตามพันธกิจของสถาบัน
8. มีเครือข่ายการแลกเปลี่ยนเรียนรู้ด้านการประกันคุณภาพการศึกษาระหว่างสถาบัน และมีกิจกรรมร่วมกัน
9. มีแนวปฏิบัติที่ดีหรืองานวิจัยด้านการประกันคุณภาพการศึกษาที่หน่วยงานพัฒนาขึ้น และเผยแพร่ให้หน่วยงานอื่นสามารถนำไปใช้ประโยชน์

เกณฑ์การประเมิน :

คะแนน 1	คะแนน 2	คะแนน 3	คะแนน 4	คะแนน 5
มีการดำเนินการ 1 ข้อ	มีการดำเนินการ 2 หรือ 3 ข้อ	มีการดำเนินการ 4 หรือ 5 หรือ 6 ข้อ	มีการดำเนินการ 7 หรือ 8 ข้อ	มีการดำเนินการ 9 ข้อ

บทที่ 3

แนวทางการปฏิบัติเพื่อให้เป็นไปตามเกณฑ์มาตรฐานด้านกระบวนการ

ตัวบ่งชี้ที่ 1.1 กระบวนการพัฒนาแผน

1. มีการจัดทำแผนกลยุทธ์ที่สอดคล้องกับนโยบายของสภาสถาบัน โดยการมีส่วนร่วมของบุคลากรในสถาบัน และได้รับความเห็นชอบจากสภาสถาบัน โดยเป็นแผนที่เชื่อมโยงกับปรัชญาหรือปณิธาน และพระราชบัญญัติสถาบัน ตลอดจนสอดคล้องกับจุดเน้นของกลุ่มสถาบันกรอบแผนอุดมศึกษาระยะยาว 15 ปี ฉบับที่ 2 (พ.ศ.2551-2565) และแผนพัฒนาการศึกษาระดับอุดมศึกษา ฉบับที่ 10 (พ.ศ.2551-2554)

1.1 มีการกำหนดปรัชญาหรือปณิธานของสถาบัน หากสถาบันได้กำหนดปรัชญาหรือปณิธานอยู่แล้วตั้งแต่เริ่มต้น สถาบันควรทบทวนว่าปรัชญาหรือปณิธานยังมีความเหมาะสมกับสภาพการณ์ในปัจจุบันของสถาบันหรือไม่ หากเหมาะสมต้องดำเนินการให้แน่ใจว่าสมาชิกในสถาบันและผู้มีส่วนเกี่ยวข้องได้รับทราบโดยทั่วกัน

1.2 หากต้องมีการปรับแก้ปรัชญาหรือปณิธานของสถาบันตามสภาพการณ์ที่เปลี่ยนไปควรเป็นการกำหนดปรัชญาหรือปณิธานร่วมกันทั้งผู้บริหาร อาจารย์และเจ้าหน้าที่ เพื่อเป็นที่ยอมรับของทุกฝ่าย อันจะนำไปสู่ความร่วมมือร่วมใจกันปฏิบัติงานให้บรรลุผลตามปรัชญาหรือปณิธานที่ได้กำหนดร่วมกัน และได้รับความเห็นชอบจากสภาสถาบัน

1.3 มีการพัฒนาแผนกลยุทธ์ให้สอดคล้องกับปรัชญาหรือปณิธานและนโยบายของสภาสถาบัน พระราชบัญญัติสถาบัน จุดเน้นของสถาบัน และแผนอุดมศึกษาระยะยาว รวมทั้งหลักการและมาตรฐานต่างๆที่เกี่ยวข้อง โดยทำตารางวิเคราะห์ให้ชัดเจนว่าปรัชญาหรือปณิธานและนโยบายของสภาสถาบัน และกลยุทธ์สอดคล้องกันในระดับใด อย่างไร หากมีประเด็นที่ไม่สอดคล้องควรพิจารณาปรับแก้ให้สอดคล้อง

1.4 มีการจัดตั้งคณะกรรมการจัดทำแผนกลยุทธ์(strategy) เพื่อนำสถาบันไปสู่ความสำเร็จที่พึงประสงค์ ประกอบด้วย วิสัยทัศน์(vision) พันธกิจ(mission) เป้าประสงค์(goal) และวัตถุประสงค์(objective) คณะกรรมการควรวิเคราะห์จุดแข็ง(strength) จุดอ่อน(weakness) โอกาส(opportunity) และภัยคุกคาม(threat) เพื่อนำไปสู่การกำหนดกลยุทธ์ที่ชัดเจนและครอบคลุมทุกภารกิจของสถาบัน อันได้แก่ การเรียนการสอน การวิจัย การบริการทางวิชาการแก่สังคมและการทำนุบำรุงศิลปะและวัฒนธรรมวิสัยทัศน์และแผนกลยุทธ์ที่สถาบันกำหนดควรผ่านการประชาพิจารณ์ร่วมกันจากทั้งผู้บริหาร อาจารย์และเจ้าหน้าที่ เพื่อให้เกิดการยอมรับของทุกฝ่ายอันจะนำไปสู่ความร่วมมือร่วมใจกันปฏิบัติงานให้บรรลุผลตามความมุ่งหวังของสถาบัน และได้รับความเห็นชอบจากสภาสถาบัน

2. มีการถ่ายทอดแผนกลยุทธ์ระดับสถาบันไปสู่ทุกหน่วยงานภายใน

2.1 มีการชี้แจงทำความเข้าใจกับผู้บริหารหน่วยงานย่อยภายในถึงวิสัยทัศน์ กลยุทธ์และเป้าหมายของกลยุทธ์ และมีการกำหนดหน่วยงานภายในรับผิดชอบดำเนินงานตามแผนกลยุทธ์อย่างเป็นทางการ

2.2 มีการกำหนดเป้าหมายในการดำเนินงานตามแผนกลยุทธ์ของแต่ละหน่วยงานภายใน และมีการมอบหมายอย่างเป็นทางการ

3. มีกระบวนการแปลงแผนกลยุทธ์เป็นแผนปฏิบัติการประจำปีครบ 4 พันธกิจ คือ ด้านการเรียน การสอน การวิจัย การบริการทางวิชาการ และการทำนุบำรุงศิลปะและวัฒนธรรม

3.1 มีการจัดทำแผนที่กลยุทธ์(Strategic map) เพื่อช่วยในการแปลงแผนกลยุทธ์ไปสู่แผนปฏิบัติการตามกระบวนการของ Balance scorecard

3.2 มีการจัดทำรายงานผลการวิเคราะห์ความสอดคล้องระหว่างแผนกลยุทธ์กับแผนปฏิบัติการประจำปีทั้ง 4 พันธกิจ คือ ด้านการเรียนการสอน การวิจัย การบริการทางวิชาการ และการทำนุบำรุงศิลปะและวัฒนธรรม

4. มีตัวบ่งชี้ของแผนกลยุทธ์ แผนปฏิบัติการประจำปี และค่าเป้าหมายของแต่ละตัวบ่งชี้เพื่อวัดความสำเร็จของการดำเนินงานตามแผนกลยุทธ์และแผนปฏิบัติการประจำปี

4.1 มีการจัดทำตัวบ่งชี้ (KPI) พร้อมทั้งเป้าหมาย (target) ของแต่ละตัวบ่งชี้ที่จะใช้วัดความสำเร็จของการดำเนินงานตามแผนกลยุทธ์ และแผนปฏิบัติการประจำปี ทั้งนี้ควรจัดทำพร้อมกับการจัดทำแผนกลยุทธ์ และแผนปฏิบัติการประจำปี

4.2 มีกระบวนการส่งเสริมให้ผู้บริหาร อาจารย์และเจ้าหน้าที่ผู้ที่เกี่ยวข้องในการดำเนินการตามตัวบ่งชี้เข้ามีส่วนร่วมในการจัดทำตัวบ่งชี้และค่าเป้าหมาย เพื่อให้เกิดการยอมรับของทุกฝ่าย อันจะนำไปสู่ความร่วมมือร่วมใจกันปฏิบัติงานให้บรรลุผลตามเป้าหมายที่ได้กำหนดร่วมกัน

5. มีการดำเนินงานตามแผนปฏิบัติการประจำปีครบ 4 พันธกิจ

สถาบันควรจัดทำปฏิทินการดำเนินงานตามแผนปฏิบัติงานทั้ง 4 พันธกิจ เพื่อใช้เป็นแนวทางการดำเนินงานและสร้างความเชื่อมั่นว่าได้มีการดำเนินงานตามแผนปฏิบัติงานในเวลาที่เหมาะสม

6. มีการติดตามผลการดำเนินงานตามตัวบ่งชี้ของแผนปฏิบัติการประจำปี อย่างน้อยปีละ 2 ครั้ง และรายงานผลต่อผู้บริหารเพื่อพิจารณา

มีการพัฒนาระบบการติดตามการดำเนินงานตามแผนปฏิบัติการว่าเป็นไปตามแผนหรือไม่และควรมีการรายงานผลการดำเนินงานตามตัวบ่งชี้เทียบกับค่าเป้าหมายเสนอต่อผู้บริหาร ในช่วงเวลาหนึ่งๆ เช่น 3 เดือน หรือ 6 เดือน หากไม่เป็นไปตามแผนควรมีการวิเคราะห์ถึงสาเหตุและนำเสนอแนวทางการแก้ไขปรับปรุง

7. มีการประเมินผลการดำเนินงานตามตัวบ่งชี้ของแผนกลยุทธ์ อย่างน้อยปีละ 1 ครั้ง และรายงานผลต่อผู้บริหารและสภาสถาบันเพื่อพิจารณา

มีการประเมินผลการดำเนินงานตามแผนกลยุทธ์โดยการเปรียบเทียบผลของตัวบ่งชี้การดำเนินงานตามแผนกลยุทธ์กับค่าเป้าหมาย และนำผลการประเมินที่ได้บรรจุเข้าวาระเพื่อพิจารณาในที่ประชุมผู้บริหารสถาบันและที่ประชุมสภาสถาบันเป็นประจำอย่างน้อยปีละ 1 ครั้ง

8. มีการนำผลการพิจารณา ข้อคิดเห็น และข้อเสนอแนะของสภาสถาบันไปปรับปรุงแผนกลยุทธ์ และแผนปฏิบัติการประจำปี

8.1 มีการมอบหมายผู้รับผิดชอบในการดำเนินงานตามข้อเสนอแนะที่ได้รับมา และมีการจัดทำแผนการปรับปรุงตามข้อเสนอแนะ

8.2 มีการนำแผนกลยุทธ์และแผนปฏิบัติการประจำปีที่ได้รับการปรับปรุงเสนอสภาสถาบัน

ตัวบ่งชี้ที่ 7.2 การพัฒนาสถาบันสู่สถาบันเรียนรู้

1. มีการกำหนดประเด็นความรู้และเป้าหมายของการจัดการความรู้ที่สอดคล้องกับแผนกลยุทธ์ของสถาบันอย่างน้อยครอบคลุมพันธกิจด้านการผลิตบัณฑิตและด้านการวิจัย

1.1 สถาบันควรศึกษาเป้าประสงค์ตามประเด็นยุทธศาสตร์ หรือวัตถุประสงค์เชิงกลยุทธ์ของสถาบัน ว่ามีประเด็นใดที่มุ่งเน้นเป็นสำคัญหรือมุ่งสู่อัตลักษณ์ใดที่ต้องการ เพื่อนำมาใช้ในการกำหนดแผนยุทธศาสตร์หรือแผนปฏิบัติการในการจัดการความรู้ให้สอดคล้องกับแผนกลยุทธ์ของสถาบัน โดยอย่างน้อยต้องครอบคลุมพันธกิจด้านการผลิตบัณฑิตและด้านการวิจัย

1.2 บุคคลที่เกี่ยวข้องในการกำหนดประเด็นความรู้ อาจประกอบด้วย รองอธิการบดี ผู้ช่วยอธิการบดี คณบดี รองคณบดี ผู้ช่วยคณบดี ผู้อำนวยการ หัวหน้างาน ที่กำกับดูแลด้านยุทธศาสตร์หรือกลยุทธ์ที่เกี่ยวข้องกับการผลิตบัณฑิต ด้านวิจัย รวมทั้งด้านอื่นๆ ที่เป็นไปตามอัตลักษณ์ของสถาบัน

1.3 สถาบันควรมีเป้าหมายในการจัดการความรู้ โดยเน้นเรื่องการพัฒนาทักษะความสามารถของบุคลากรภายในเป็นหลัก โดยอย่างน้อยต้องครอบคลุมพันธกิจด้านการผลิตบัณฑิตและด้านการวิจัย รวมทั้งประเด็นการจัดการความรู้ที่สถาบันมุ่งเน้นตามอัตลักษณ์ เช่น เทคนิคการปรับปรุงหลักสูตรและวิธีการเรียนรู้ที่เน้นผลลัพธ์การเรียนรู้ (learning outcome) เทคนิคการเพิ่มผลงานวิจัยภายในสถาบัน เป็นต้น

2. กำหนดบุคลากรกลุ่มเป้าหมายที่จะพัฒนาความรู้และทักษะด้านการผลิตบัณฑิตและด้านการวิจัยอย่างชัดเจนตามประเด็นความรู้ที่กำหนดในข้อ 1

2.1 กลุ่มเป้าหมายที่จะได้รับการพัฒนาความรู้และทักษะด้านการผลิตบัณฑิตและด้านการวิจัยอย่างน้อยควรเป็นบุคลากรที่ทำหน้าที่เกี่ยวข้องกับการผลิตบัณฑิตและการวิจัย เช่น คณาจารย์หรือนักวิจัยที่เกี่ยวข้องกับประเด็นความรู้ดังกล่าว รวมทั้งด้านอื่นๆ ที่สถาบันมุ่งเน้น

2.2 สถาบันควรกำหนดนโยบายให้มีการสำรวจผลการปฏิบัติงานที่เป็นจุดเด่นของอาจารย์หรือนักศึกษาในแต่ละคณะ หรือสาขาวิชา โดยเฉพาะด้านการจัดการเรียนการสอนและการวิจัยที่สะท้อนอัตลักษณ์ของสาขาวิชานั้นๆ เพื่อนำมากำหนดเป็นประเด็นสำหรับใช้ในกระบวนการจัดการความรู้ให้ได้องค์ความรู้ที่เป็นประโยชน์ต่อการพัฒนาคุณภาพการจัดการศึกษา

3. มีการแบ่งปันและแลกเปลี่ยนเรียนรู้จากความรู้ทักษะของผู้มีประสบการณ์ตรง (tacit knowledge) เพื่อค้นหาแนวปฏิบัติที่ดีตามประเด็นความรู้ที่กำหนดในข้อ 1 และเผยแพร่ไปสู่บุคลากรกลุ่มเป้าหมายที่กำหนด

3.1 สถาบันควรเชิญบุคลากรภายใน หรือภายนอกที่มีผลงานดีเด่นทางด้านวิชาการและผลงานทางด้านวิจัย รวมทั้งผลงานด้านอื่นๆ ที่สถาบันมุ่งเน้น มาถ่ายทอดความรู้ เคล็ดลับ หรือนวัตกรรมอย่างสม่ำเสมอผ่านเวทีต่าง ๆ เช่น การจัดประชุมสัมมนา เพื่อการแลกเปลี่ยนเรียนรู้ร่วมกับเจ้าของความรู้เคล็ดลับหรือนวัตกรรมดังกล่าว

3.2 สถาบันควรส่งเสริมให้มีบรรยากาศและวัฒนธรรมการเรียนรู้ภายในสถาบัน เช่น การส่งเสริมให้มีชุมชนนักปฏิบัติและเครือข่ายด้านการจัดการความรู้ ทั้งระหว่างหน่วยงานภายในสถาบันและภายนอกสถาบัน เพื่อให้เกิดวัฒนธรรมการแลกเปลี่ยนเรียนรู้อย่างต่อเนื่อง โดยการจัดสรรทรัพยากรอย่างเหมาะสม ทั้งด้านงบประมาณ เวลา สถานที่

4. มีการรวบรวมความรู้ตามประเด็นความรู้ที่กำหนดในข้อ 1 ทั้งที่มีอยู่ในตัวบุคคลและแหล่งเรียนรู้อื่นๆ ที่เป็นแนวปฏิบัติที่ดีมาพัฒนาและจัดเก็บอย่างเป็นระบบโดยเผยแพร่ออกมาเป็นลายลักษณ์อักษร (explicit knowledge)

4.1 มีการกำหนดผู้รับผิดชอบในการวิเคราะห์ สังเคราะห์ความรู้ทั้งที่มีอยู่ในตัวบุคคลและแหล่งเรียนรู้อื่นๆ ที่เป็นแนวปฏิบัติที่ดีมาพัฒนาและจัดเก็บอย่างเป็นระบบ เป็นหมวดหมู่เพื่อให้บุคลากรกลุ่มเป้าหมายที่ต้องการเพิ่มพูนความรู้ความสามารถเข้าถึงแนวปฏิบัติที่ดีได้ง่าย

4.2 ควรมีการใช้ประโยชน์จากเทคโนโลยีสารสนเทศเพื่อเพิ่มประสิทธิภาพการบริหารจัดการ และเผยแพร่ความรู้ในองค์กร ให้เกิดความประหยัดและเกิดประโยชน์สูงสุด

4.3 ควรมีการจัดพิมพ์วารสาร หรือสื่อสิ่งพิมพ์ เพื่อการแลกเปลี่ยนเรียนรู้และยกย่องให้เกียรติแก่ผู้เป็นเจ้าของความรู้ เคล็ดลับ หรือนวัตกรรมดังกล่าว

5. มีการนำความรู้ที่ได้จากการจัดการความรู้ในปีการศึกษาปัจจุบันหรือปีการศึกษาที่ผ่านมาที่เป็นลายลักษณ์อักษร (explicit knowledge) และจากความรู้ ทักษะของผู้มีประสบการณ์ตรง (tacit knowledge) ที่เป็นแนวปฏิบัติที่ดีมาปรับใช้ในการปฏิบัติงานจริง

5.1 ผู้รับผิดชอบควร วิเคราะห์ความรู้จากแนวปฏิบัติที่ดีจากแหล่งต่างๆ เช่น นวัตกรรมที่ได้จากการจัดการความรู้ไปใช้ให้เกิดประโยชน์แก่สถาบันและสังคม นำมาปรับใช้ให้เหมาะสมกับบริบทของหน่วยงานที่เป็นกลุ่มเป้าหมาย

5.2 ผู้รับผิดชอบควรขยายผลการปรับใช้ไปยังหน่วยงานต่างๆ และติดตามวัดผลตามประเด็นความรู้และเป้าหมายของการจัดการความรู้ที่สอดคล้องกับแผนกลยุทธ์ด้านการผลิตบัณฑิตและด้านการวิจัย

5.3 มีกลไกการนำผลการประเมินคุณภาพจากภายในและภายนอกด้านการจัดการความรู้มาปรับปรุงและพัฒนาระบบและกลไกการจัดการความรู้ของสถาบัน

5.4 ผู้รับผิดชอบควรสรุปผลสัมฤทธิ์ที่เกิดขึ้นตามเป้าประสงค์ที่กำหนดไว้ในประเด็นยุทธศาสตร์หรือกลยุทธ์ของสถาบัน

ตัวบ่งชี้ที่ 7.3 ระบบสารสนเทศเพื่อการบริหารและการตัดสินใจ

1. มีแผนระบบสารสนเทศ (information system plan)

1.1 สถาบันควรตั้งคณะกรรมการจัดทำแผนระบบสารสนเทศที่ประกอบไปด้วยผู้บริหารด้านระบบสารสนเทศของสถาบันและกลุ่มผู้บริหารที่เป็นผู้ใช้ระบบสารสนเทศ

1.2 แผนระบบสารสนเทศควรสอดคล้องกับแผนกลยุทธ์ของสถาบัน

1.3 ระบบสารสนเทศที่นำเสนอในแผนระบบสารสนเทศควรประกอบด้วยรายละเอียดดังต่อไปนี้เป็นอย่างน้อย

- วัตถุประสงค์ ความสามารถในการทำงานของระบบแต่ละระบบ
- ความสอดคล้องของแต่ละระบบที่มีต่อแต่ละกลยุทธ์ของสถาบัน
- ความสัมพันธ์ระหว่างระบบสารสนเทศที่นำเสนอใหม่กับระบบสารสนเทศที่มี

อยู่ในปัจจุบัน

- ทรัพยากรสารสนเทศที่ต้องการใช้ในแต่ละระบบ ทั้ง hardware software (system software และ application software) database peopleware และ facilities อื่นๆ

- งบประมาณที่ต้องการใช้ในแต่ละระบบ
- การประเมินความคุ้มค่าของระบบสารสนเทศ
- การจัดลำดับความสำคัญของระบบสารสนเทศ

2. มีระบบสารสนเทศเพื่อการบริหารและการตัดสินใจตามพันธกิจของสถาบัน โดยอย่างน้อยต้องครอบคลุมการจัดการเรียนการสอน การวิจัย การบริหารจัดการ และการเงิน และสามารถนำไปใช้ในการดำเนินงานประกันคุณภาพ

ระบบสารสนเทศเพื่อการบริหารและการตัดสินใจเป็นระบบสารสนเทศที่นำข้อมูลจากระบบสารสนเทศในการดำเนินงานตามปกติ เช่น ระบบบัญชี ระบบลงทะเบียนนักศึกษา ระบบทะเบียนประวัติ เป็นต้น มาสร้างเป็นสารสนเทศให้ผู้บริหารใช้ในการบริหารและการตัดสินใจในเรื่องที่เป็นพันธกิจของสถาบันได้อย่างครบถ้วน ทั้งด้านการจัดการเรียนการสอน การวิจัย การเงิน การบริหารจัดการด้านอื่น ๆ รวมทั้งเป็นข้อมูลเพื่อใช้ในการดำเนินงานประกันคุณภาพการศึกษาด้วย

3. มีการประเมินความพึงพอใจของผู้ใช้ระบบสารสนเทศ

3.1 ผู้รับผิดชอบควรจัดทำแบบประเมินความพึงพอใจของผู้ใช้ระบบ รวมทั้งกำหนดระยะเวลาในการเก็บแบบประเมินให้สอดคล้องกับลักษณะการเข้าใช้ระบบ เช่น มีการประเมินความพึงพอใจทุกครั้งที่มีการใช้ระบบหรือทุกเดือน ทุกภาคการศึกษา ทุกปีการศึกษา เป็นต้น

3.2 ผู้รับผิดชอบด้านระบบสารสนเทศของสถาบันควรดำเนินการประเมินความพึงพอใจของผู้ใช้ระบบสารสนเทศเป็นประจำอย่างน้อยปีละ 1 ครั้ง

4. มีการนำผลการประเมินความพึงพอใจของผู้ใช้ระบบสารสนเทศมาปรับปรุงระบบสารสนเทศ

4.1 กำหนดผู้รับผิดชอบในการวิเคราะห์ข้อมูลที่ได้จากการประเมินความพึงพอใจของผู้ใช้ระบบสารสนเทศ

4.2 นำผลการประเมินความพึงพอใจมาใช้ในการจัดทำแผนปรับปรุงระบบสารสนเทศ

4.3 แผนปรับปรุงระบบสารสนเทศควรผ่านการพิจารณาจากผู้บริหารแล้ว

4.4 ดำเนินการตามแผนปรับปรุงระบบสารสนเทศตามระยะเวลาที่กำหนด

5. มีการส่งข้อมูลผ่านระบบเครือข่ายของหน่วยงานภายนอกที่เกี่ยวข้องตามที่กำหนด

มีการส่งข้อมูลผ่านระบบเครือข่ายของสำนักงานคณะกรรมการการอุดมศึกษาตามที่สำนักงานคณะกรรมการการอุดมศึกษากำหนด ได้แก่ ระบบฐานข้อมูลด้านการประกันคุณภาพการศึกษาระดับอุดมศึกษา (CHE QA online) ระบบฐานข้อมูลรายบุคคลด้านนักศึกษา บุคลากร และหลักสูตรในสถาบันอุดมศึกษา เป็นต้น

ตัวบ่งชี้ที่ 7.4 ระบบบริหารความเสี่ยง

1. มีการแต่งตั้งคณะกรรมการหรือคณะทำงานบริหารความเสี่ยง โดยมีผู้บริหารระดับสูงและ

ตัวแทนที่รับผิดชอบพันธกิจหลักของสถาบันร่วมเป็นคณะกรรมการหรือคณะทำงาน

1.1 มีการแต่งตั้งคณะกรรมการหรือคณะทำงาน ประกอบด้วยผู้บริหารระดับสูง และตัวแทนที่รับผิดชอบในแต่ละพันธกิจหลักของสถาบัน

1.2 มีการระบุรายละเอียดการทำงานของคณะกรรมการหรือคณะทำงาน เช่น นโยบายหรือแนวทางในการดำเนินงาน หน้าที่ความรับผิดชอบ กำหนดระยะเวลาให้มีการประชุมของคณะกรรมการหรือคณะทำงานฯ อย่างสม่ำเสมอ

2. มีการวิเคราะห์และระบุความเสี่ยง และปัจจัยที่ก่อให้เกิดความเสี่ยงอย่างน้อย 3 ด้าน ตามบริบทของสถาบัน

ปัจจัยที่ก่อให้เกิดความเสี่ยงในประเด็นต่าง ๆ เช่น

- ความเสี่ยงด้านทรัพยากร (การเงิน งบประมาณ ระบบเทคโนโลยีสารสนเทศ

อาคารสถานที่)

- ความเสี่ยงด้านยุทธศาสตร์ หรือกลยุทธ์ของสถาบัน

- ความเสี่ยงด้านนโยบาย กฎหมาย ระเบียบ ข้อบังคับ

- ความเสี่ยงด้านการปฏิบัติงาน เช่น ความเสี่ยงของกระบวนการบริหารหลักสูตรการบริหารงานวิจัย ระบบงาน ระบบประกันคุณภาพ

- ความเสี่ยงด้านบุคลากรและความเสี่ยงด้านธรรมาภิบาล โดยเฉพาะจรรยาบรรณของอาจารย์

และบุคลากร

- ความเสี่ยงจากเหตุการณ์ภายนอก

- ความเสี่ยงด้านอื่นๆ ตามบริบทของสถาบัน

2.1 วิเคราะห์และระบุความเสี่ยงพร้อมปัจจัยที่ก่อให้เกิดความเสี่ยงที่ส่งผลกระทบต่อหรือสร้างความเสียหาย หรือความล้มเหลวหรือลดโอกาสที่จะบรรลุเป้าหมายในการบริหารการศึกษา

2.2 ประเด็นความเสี่ยงที่นำมาพิจารณาควรมองถึงเหตุการณ์ในอนาคตที่มีโอกาสเกิดขึ้นและส่งผลกระทบต่อสถาบันด้านชื่อเสียง คุณภาพการศึกษา รวมถึงความสูญเสียทางด้านชีวิตบุคลากรและทรัพย์สินของสถาบันเป็นสำคัญ

2.3 ปัจจัยเสี่ยงหรือปัจจัยที่ก่อให้เกิดความเสี่ยงอาจใช้กรอบแนวคิดในเรื่องที่เกี่ยวข้องกับคน อาคารสถานที่ อุปกรณ์ วิธีการปฏิบัติงาน สภาพแวดล้อมทั้งภายในและภายนอก เป็นต้น

2.4 จัดลำดับความสำคัญของปัจจัยเสี่ยง โดยพิจารณาจากมิติของโอกาสและผลกระทบต่อจากความเสี่ยง

3. มีการประเมินโอกาสและผลกระทบของความเสี่ยงและจัดลำดับความเสี่ยงที่ได้จากการวิเคราะห์ ในข้อ 2

3.1 ระดับความเสี่ยงอาจกำหนดเป็นเชิงปริมาณ หรือเชิงคุณภาพที่สะท้อนถึงความเสี่ยง
ระดับสูง กลาง ต่ำ ได้

3.2 ควรมีการกำหนดเกณฑ์การประเมินความเสี่ยงทั้งในด้านของโอกาสและผลกระทบ

3.3 การประเมินโอกาสในการเกิดความเสี่ยง ให้ประเมินจากความถี่ที่เคยเกิดเหตุการณ์เสี่ยง
ในอดีตหรือความน่าจะเป็นที่จะเกิดเหตุการณ์ในอนาคต โดยคาดการณ์จากข้อมูลในอดีต
รวมถึงสภาพแวดล้อมที่เกี่ยวข้องกับการควบคุมปัจจัยเสี่ยงในปัจจุบัน

3.4 การประเมินผลกระทบของความเสี่ยง ให้ประเมินจากความรุนแรง ถ้ามีเหตุการณ์เสี่ยง
ดังกล่าวเกิดขึ้น โดยจะมีความรุนแรงมาก ถ้ากระทบต่อความเชื่อมั่นต่อคุณภาพทางการศึกษา
ของสถาบัน ฐานะการเงิน ขวัญกำลังใจและความปลอดภัยของบุคลากร เป็นต้น

4. มีการจัดทำแผนบริหารความเสี่ยงที่มีระดับความเสี่ยงสูง และดำเนินการตามแผน

4.1 จัดทำแผนบริหารความเสี่ยงเพื่อการบรรลุเป้าหมาย โดยต้องกำหนดมาตรการหรือ
แผนปฏิบัติการที่จะสร้างความรู้ ความเข้าใจให้กับบุคลากรในสถาบันและดำเนินการแก้ไขลดหรือ
ป้องกันความเสี่ยงที่จะเกิดขึ้นอย่างเป็นรูปธรรม

4.2 สร้างมาตรการควบคุมความเสี่ยงโดยใช้เทคนิค 4T คือ Take การยอมรับความเสี่ยง Treat
การลดหรือควบคุมความเสี่ยง Transfer การโอนหรือกระจายความเสี่ยงและTerminate การหยุดหรือ
หลีกเลี่ยงความเสี่ยง เพื่อลดมูลเหตุของแต่ละโอกาสที่สถาบันจะเกิดความเสียหาย (ทั้งในรูปแบบของ
ตัวเงินและไม่ใช้ตัวเงิน เช่น ชื่อเสียง การฟ้องร้องจากการไม่ปฏิบัติตามกฎหมาย ระเบียบ ข้อบังคับ
ประสิทธิภาพ ประสิทธิผลหรือความคุ้มค่า คุณค่า)

5. มีการติดตาม และประเมินผลการดำเนินงานตามแผน และรายงานต่อสภาสถาบันเพื่อพิจารณา อย่างน้อยปีละ 1 ครั้ง

5.1 มีการรายงานความก้าวหน้าหรือผลการดำเนินงานตามแผนต่อสภาสถาบัน

5.2 มีการรายงานสรุปผลการดำเนินงานและประเมินผลความสำเร็จของการดำเนินงาน
ปัญหาอุปสรรคและแนวทางการแก้ไข พร้อมข้อเสนอแนะในการปรับปรุงแผนการดำเนินงาน
ต่อสภาสถาบัน

6. มีการนำผลการประเมิน และข้อเสนอแนะจากสภาสถาบันไปใช้ในการปรับแผนหรือวิเคราะห์ ความเสี่ยงในรอบปีถัดไป

แผนบริหารความเสี่ยงในรอบปีถัดไปควรพิจารณาระดับความเสี่ยงที่เหลืออยู่หลังการจัดการ ความเสี่ยงและข้อเสนอแนะจากสภาสถาบัน รวมทั้งความเสี่ยงใหม่จากนโยบายหรือสภาพแวดล้อม ทางการศึกษาที่เปลี่ยนแปลงไปทั้งภายในสถาบัน และจากหน่วยงานกำกับ

ตัวบ่งชี้ที่ 8.1 ระบบและกลไกการเงินและงบประมาณ

1. มีแผนกลยุทธ์ทางการเงินที่สอดคล้องกับแผนกลยุทธ์ของสถาบัน

1.1 แผนกลยุทธ์ทางการเงินเป็นแผนที่แสดงให้เห็นถึงแหล่งที่มาและแหล่งใช้ไปของเงินที่ต้องใช้ ในการดำเนินงานตามแผนกลยุทธ์

1.2 สถาบันควรตั้งคณะกรรมการทำหน้าที่ดำเนินการวิเคราะห์ทรัพยากรที่ต้องใช้ในการ ดำเนินงานตามแผนกลยุทธ์ของสถาบัน และทำการประเมินมูลค่าของทรัพยากรที่ต้องใช้ซึ่งจะเป็น งบประมาณในการดำเนินการตามแผน และ กำหนดแหล่งที่มาของงบประมาณดังกล่าวซึ่งอาจจะเป็น งบประมาณแผ่นดิน เงินรายได้สถาบัน เงินบริจาค หรือสถาบันจะต้องจัดให้มีการระดมทุนจากแหล่งทุน ต่างก่อนที่จะนำข้อมูลเหล่านั้นมาจัดทำงบประมาณประจำปีตามแหล่งงบประมาณนั้นๆ

2. มีแนวทางจัดหาทรัพยากรทางการเงิน หลักเกณฑ์การจัดสรร และการวางแผนการใช้เงิน อย่างมีประสิทธิภาพ โปร่งใส ตรวจสอบได้

2.1 มีแนวทางการจัดหาแหล่งเงินทุนที่เหมาะสมกับลักษณะของค่าใช้จ่ายหรือเงินทุนและ เพียงพอ สำหรับการบริหารภารกิจของสถาบันในทุกด้านให้เป็นไปตามเป้าหมาย

2.2 มีแนวทางในการจัดสรรทรัพยากรตามหลักเกณฑ์ที่กำหนดล่วงหน้าและได้รับการยอมรับ โดยทั่วไปของประชาคม ในกรณีที่มีหลักเกณฑ์ในการจัดสรรทรัพยากรอยู่แล้วควรได้มีการทบทวน ความเหมาะสมของหลักเกณฑ์ให้สอดคล้องกับสถานการณ์ในปัจจุบัน

2.3 มีแผนการจัดหาทรัพยากรทางการเงินอย่างเพียงพอ สำหรับการบริหารภารกิจของสถาบัน ในทุกด้านให้เป็นไปตามเป้าหมาย และมีแผนใช้เงินอย่างมีประสิทธิภาพเพื่อจะทำให้รายได้รายจ่าย เป็นไปอย่างเหมาะสม

3. มีงบประมาณประจำปีที่สอดคล้องกับแผนปฏิบัติการในแต่ละพันธกิจและการพัฒนาสถาบันและ บุคลากร

สถาบันการศึกษาแต่ละแห่งอาจจะมีวิธีการและหลักการในการทำงานงบประมาณประจำปี ที่แตกต่างกันได้แต่อย่างไรก็ตามหลังจากได้มีการจัดทำงบประมาณประจำปีเสร็จแล้ว ก่อนที่จะนำ งบประมาณประจำปีเสนอสภาสถาบันควรได้มีการวิเคราะห์การใช้ไปของเงินตามงบประมาณ ในด้านต่างๆดังนี้

- งบประมาณประจำปีสอดคล้องกับแผนปฏิบัติการประจำปีที่กำหนดไว้ในแต่ละปีอย่างน้อย
เพียงใด

- เมื่อวิเคราะห์ตามพันธกิจของสถาบันแล้ว งบประมาณประจำปีในแต่ละพันธกิจมีความ
เพียงพออย่างน้อยเพียงใด

- เมื่อวิเคราะห์ตามแผนการพัฒนาศาสนาแล้ว งบประมาณประจำปีสำหรับการพัฒนาบุคลากร
มีความเหมาะสมตามนโยบายอย่างน้อยเพียงใด

4. มีการจัดทำรายงานทางการเงินอย่างเป็นระบบ และรายงานต่อสภาสถาบันอย่างน้อยปีละ 2 ครั้ง

มีการจัดทำรายงานทางการเงินที่อย่างน้อยประกอบไปด้วยงบรายรับ ค่าใช้จ่ายและงบดุล
อย่างเป็นระบบ อย่างน้อยทุก 6 เดือน ปีละ 2 ครั้ง เพื่อจะได้รู้ถึงสถานะของเงินรายได้ หักค่าใช้จ่ายแล้ว
สถานศึกษามีงบประมาณเหลือเพียงพอ ที่จะใช้ในกิจกรรมของสถาบันในช่วงถัดไป มีการนำรายงาน
ทางการเงินเสนอผู้บริหารของสถาบัน และสภาสถาบัน

5. มีการนำข้อมูลทางการเงินไปใช้ในการวิเคราะห์ค่าใช้จ่าย และวิเคราะห์สถานะทางการเงินและ ความมั่นคงของสถาบันอย่างต่อเนื่อง

5.1 จัดทำรายงานการใช้จ่ายเงินงบประมาณตามแผนการดำเนินงานเสนอผู้บริหาร เป็นรายงาน
ที่แจ้งให้ผู้บริหารได้ทราบว่า ได้ใช้เงินตามแผนหรือไม่และได้ใช้เงินกับกิจกรรมใด มีผลลัพธ์จากการ
ทำงานอย่างไรบ้าง มีงบประมาณเหลือจ่ายในแต่ละแผนเท่าไร

5.2 มีการจัดทำค่าใช้จ่ายต่อหัวของนักศึกษา

5.3 มีการจัดทำรายงานการลงทุนของสถาบัน

5.4 มีการวิเคราะห์เพื่อพยากรณ์รายรับและรายจ่ายในอนาคต

6. มีหน่วยงานตรวจสอบภายในและภายนอก ทำหน้าที่ตรวจ ติดตามการใช้จ่ายเงินให้เป็นไปตาม ระเบียบและกฎเกณฑ์ที่สถาบันกำหนด

6.1 สถาบันการศึกษาที่ไม่ได้มีสำนักงานตรวจเงินแผ่นดินเป็นผู้ตรวจสอบภายนอกอยู่แล้ว
ควรจัดให้มีผู้ตรวจสอบภายนอกเข้าตรวจสอบเป็นประจำทุกปี สำหรับสถาบันการศึกษาของรัฐ
ที่มีสำนักงานตรวจเงินแผ่นดินเป็นผู้ตรวจสอบภายนอกอยู่แล้วนั้นหากสำนักงานตรวจเงินแผ่นดินไม่ได้
เข้าตรวจสอบเป็นประจำทุกปีควรจัดให้มีผู้ตรวจสอบภายนอกเข้าตรวจสอบเป็นประจำทุกปี

6.2 มีการแต่งตั้งคณะกรรมการตรวจสอบ (Audit committee) หรือรวมทั้งผู้ตรวจสอบภายใน
อย่างเป็นทางการ

7. ผู้บริหารระดับสูงมีการติดตามผลการใช้เงินให้เป็นไปตามเป้าหมาย และนำข้อมูลจากรายงานทางการเงินไปใช้ในการวางแผนและการตัดสินใจ

7.1 ผู้บริหารสามารถใช้ระบบสารสนเทศเพื่อการบริหารและการตัดสินใจช่วยในการติดตามการใช้เงิน จัดทำรายงานต่างๆที่เป็นสิ่งจำเป็นที่ผู้บริหารจะต้องทราบ และนำข้อมูลมาวิเคราะห์สถานะทางการเงินของหน่วยงาน

7.2 มีการนำรายงานทางการเงินเสนอสภาสถาบันตามแผนที่กำหนด

ตัวบ่งชี้ที่ 9.1 ระบบและกลไกการประกันคุณภาพการศึกษาภายใน

1. มีระบบและกลไกการประกันคุณภาพการศึกษาภายในที่เหมาะสม และสอดคล้องกับพันธกิจและพัฒนาการของสถาบัน ตั้งแต่ระดับภาควิชา หรือหน่วยงานเทียบเท่า และดำเนินการตามระบบที่กำหนด

1.1 สถาบันอุดมศึกษาควรพัฒนาระบบประกันคุณภาพ ที่เหมาะสมกับระดับการพัฒนาของสถาบัน โดยอาจเป็นระบบประกันคุณภาพที่ใช้กันแพร่หลายทั้งในระดับชาติหรือนานาชาติหรือเป็นระบบเฉพาะที่สถาบันพัฒนาขึ้นเอง

1.2 ระบบประกันคุณภาพที่นำมาใช้ต้องเป็นส่วนหนึ่งของกระบวนการบริหารการศึกษา ที่ดำเนินการเป็นประจำ โดยเริ่มจากการวางแผน การดำเนินการตามแผน การตรวจสอบ ประเมินและการปรับปรุงพัฒนาเพื่อให้การดำเนินการกิจบรรลุเป้าประสงค์และมีการพัฒนาอย่างต่อเนื่อง

1.3 มีการกำหนดผู้รับผิดชอบและประสานงานด้านการประกันคุณภาพเพื่อผลักดันให้มีการประกันคุณภาพเกิดขึ้นอย่างต่อเนื่อง ตั้งแต่ระดับสถาบัน คณะวิชา ภาควิชา /สาขาวิชา จนถึงระดับผู้ปฏิบัติแต่ละบุคคล

2. มีการกำหนดนโยบายและให้ความสำคัญเรื่องการประกันคุณภาพการศึกษาภายใน โดยคณะกรรมการระดับนโยบายและผู้บริหารสูงสุดของสถาบัน

2.1 คณะกรรมการระดับนโยบายและผู้บริหารสูงสุดของสถาบัน ต้องให้ความสำคัญและกำหนดนโยบายการประกันคุณภาพการศึกษาที่ชัดเจน โดยเกิดจากการมีส่วนร่วมจากทุกภาคีทั้งภายในและภายนอกสถาบัน

2.2 มีหน่วยงานหรือคณะกรรมการรับผิดชอบการจัดระบบการประกันคุณภาพพร้อมทั้งกำหนดมาตรฐาน ตัวบ่งชี้และเกณฑ์การประเมินคุณภาพที่เหมาะสม

2.3 มีกลไกเชื่อมโยงการปฏิบัติงานตั้งแต่ระดับบุคคล ระดับภาควิชาหรือสาขาวิชา ระดับคณะวิชา ถึงระดับสถาบัน เพื่อให้ได้คุณภาพตามที่สถาบันหรือคณะวิชากำหนด

2.4 มีคู่มือคุณภาพในแต่ละระดับเพื่อกำกับการดำเนินงานให้สู่การปฏิบัติที่เป็นรูปธรรม

2.5 มีกลไกการติดตาม ตรวจสอบ ประเมินและกระตุ้นให้เกิดการพัฒนาคุณภาพอย่างต่อเนื่อง

3. มีการกำหนดตัวบ่งชี้เพิ่มเติมตามอัตลักษณ์ของสถาบัน

3.1 สถาบันอาจกำหนดมาตรฐานและกำหนดตัวบ่งชี้ที่ใช้เป็นกรอบในการดำเนินงานของสถาบันเพิ่มเติมตามอัตลักษณ์ของตนเอง แต่ทั้งนี้ต้องไม่ขัดกับมาตรฐานการอุดมศึกษา ตลอดจนมาตรฐาน และกฎเกณฑ์อื่นๆ ที่เกี่ยวข้อง

3.2 ตัวบ่งชี้ที่เพิ่มเติมขึ้นตามอัตลักษณ์ของสถาบันควรชี้วัดคุณลักษณะที่พึงประสงค์ครบถ้วน ทั้งปัจจัยนำเข้า กระบวนการ ผลผลิตหรือผลลัพธ์

3.3 เกณฑ์หรือแนวปฏิบัติที่ดีที่ใช้กำกับแต่ละตัวบ่งชี้ ต้องสามารถวัดระดับคุณภาพตามเป้าหมายของตัวบ่งชี้ต่างๆ และเป็นเกณฑ์ที่นำไปสู่การปรับปรุงพัฒนาอย่างต่อเนื่อง

4. มีการดำเนินงานด้านการประกันคุณภาพการศึกษาภายในที่ครบถ้วน ประกอบด้วย

1) การควบคุม ติดตามการดำเนินงานและประเมินคุณภาพ 2) การจัดทำรายงานประจำปีที่เป็นรายงานประเมินคุณภาพเสนอต่อสภาสถาบันและสำนักงานคณะกรรมการการอุดมศึกษาตามกำหนดเวลา โดยเป็นรายงานที่มีข้อมูลครบถ้วนตามที่สำนักงานคณะกรรมการการอุดมศึกษา กำหนดใน CHE QA Online และ 3) การนำผลการประเมินคุณภาพไปทำแผนการพัฒนาคุณภาพการศึกษาของสถาบัน

4.1 มีการดำเนินการตามระบบการประกันคุณภาพการศึกษาภายในที่สมบูรณ์ครบถ้วน โดยมีการกำหนดการควบคุมคุณภาพ การติดตามการดำเนินงาน และการประเมินคุณภาพ

4.2 มีการนำวงจร PDCA เข้ามาใช้ในการดำเนินงานด้านระบบคุณภาพ และการปรับปรุงระบบ และกลไกการประกันคุณภาพการศึกษาภายใน

4.3 มีการจัดทำรายงานประจำปีที่เป็นรายงานประเมินคุณภาพที่มีข้อมูลครบถ้วนตามที่สำนักงานคณะกรรมการการอุดมศึกษา กำหนดใน CHE QA Online เสนอสภาสถาบันพิจารณา พร้อมทั้งเสนอมาตรการและแผนเร่งรัดการพัฒนาคุณภาพตามผลการประเมินในแต่ละปี โดยส่งรายงานให้ต้นสังกัดหน่วยงานที่เกี่ยวข้อง และเปิดเผยต่อสาธารณชน

5. มีการนำผลการประกันคุณภาพการศึกษาภายในมาปรับปรุงการทำงาน และส่งผลให้มีการพัฒนาผลการดำเนินงานตามตัวบ่งชี้ของแผนกลยุทธ์ทุกตัวบ่งชี้

สถาบันหรือคณะวิชาควรมอบหมายให้ผู้รับผิดชอบตัวบ่งชี้ของแผนกลยุทธ์นำผลจากการประเมินคุณภาพ มาตรการ และแผนพัฒนาคุณภาพในแต่ละปี ไปวิเคราะห์และดำเนินการหรือประสานงานกับคณะกรรมการ/หน่วยงานที่เกี่ยวข้องเพื่อพิจารณาปรับปรุงการดำเนินงานในส่วนที่รับผิดชอบโดยตรงหรือร่วมรับผิดชอบ โดยมีเป้าหมายให้ผลการดำเนินงานตามตัวบ่งชี้ของแผนกลยุทธ์ของสถาบัน มีการพัฒนาขึ้นจากปีก่อนหน้าทุกตัวบ่งชี้

6. มีระบบสารสนเทศที่ให้ข้อมูลสนับสนุนการประกันคุณภาพการศึกษาภายในครบทั้ง 9 องค์ประกอบคุณภาพ

สถาบันควรจัดให้มีระบบสารสนเทศที่สามารถนำเสนอข้อมูลประกอบการดำเนินการประกันคุณภาพการศึกษาที่ถูกต้อง เป็นปัจจุบันครบทั้ง 9 องค์ประกอบคุณภาพ และสามารถใช้ร่วมกันได้ทั้งระดับบุคคล ภาควิชา คณะวิชา และสถาบัน รวมถึงเป็นระบบที่สามารถเชื่อมต่อกับหน่วยงานภายนอกที่เกี่ยวข้องกับการประกันคุณภาพ เช่น สกอ. สมศ. กพร. เป็นต้น

7. มีส่วนร่วมของผู้มีส่วนได้ส่วนเสียในการประกันคุณภาพการศึกษาโดยเฉพาะนักศึกษา ผู้ใช้บัณฑิตและผู้ให้บริการตามพันธกิจของสถาบัน

สถาบันควรส่งเสริมให้นักศึกษา คณาจารย์ และบุคลากรของสถาบันเข้ามามีส่วนร่วมในกระบวนการประกันคุณภาพการศึกษา และเปิดโอกาสให้ผู้มีส่วนได้ส่วนเสีย โดยเฉพาะผู้ใช้บัณฑิตและผู้ให้บริการตามพันธกิจของสถาบัน เช่น ผู้รับบริการด้านการวิจัย หรือ ชุมชนผู้รับบริการทางวิชาการของสถาบัน ได้เข้ามามีส่วนร่วมในการประกันคุณภาพ อาทิในรูปแบบของการร่วมเป็นกรรมการร่วมกำหนดตัวบ่งชี้และเป้าหมาย การให้ข้อมูลป้อนกลับ หรือการให้ความร่วมมือกับสถาบันในการดำเนินกิจกรรมต่างๆด้านการประกันคุณภาพ เป็นต้น

8. มีเครือข่ายการแลกเปลี่ยนเรียนรู้ด้านการประกันคุณภาพการศึกษาระหว่างสถาบันและมีกิจกรรมร่วมกัน

8.1 มีการสร้างเครือข่ายการประกันคุณภาพระหว่างสถาบัน ทั้งในส่วนของระดับสถาบันหรือคณะวิชา และในส่วนที่เกี่ยวข้องกับกิจกรรมนักศึกษา และอื่นๆ

8.2 มีการทำงานด้านการประกันคุณภาพร่วมกันในเครือข่าย มีผลการปฏิบัติงานที่ชัดเจน และมีพัฒนาการด้านต่างๆที่เกิดขึ้น จากการแลกเปลี่ยนเรียนรู้ภายในเครือข่าย

8.3 มีการติดตาม ประเมินผลการสร้างเครือข่ายเพื่อนำไปสู่การพัฒนาการทำงานร่วมกันอย่างต่อเนื่อง

9. มีแนวปฏิบัติที่ดีหรืองานวิจัยด้านการประกันคุณภาพการศึกษาที่หน่วยงานพัฒนาขึ้นและเผยแพร่ให้หน่วยงานอื่นสามารถนำไปใช้ประโยชน์

9.1 มีกระบวนการคัดสรรแนวปฏิบัติที่ดีในแต่ละกิจกรรมที่เกิดขึ้นในการปฏิบัติงานด้านการประกันคุณภาพการศึกษา

9.2 มีการเผยแพร่แนวทางการประกันคุณภาพการศึกษา ที่เป็นวิธีปฏิบัติที่ดีให้กับสาธารณชน และให้หน่วยงานอื่นนำไปใช้ประโยชน์

9.3 มีการวิจัยสถาบันด้านการประกันคุณภาพการศึกษาและนำไปพัฒนางานด้านการประกันคุณภาพการศึกษา

การวิเคราะห์ตัวบ่งชี้ตามองค์ประกอบคุณภาพ

มาตรฐานการศึกษาระดับอุดมศึกษา และมุมมองด้านการบริหารจัดการ

1. ตัวบ่งชี้เพื่อการประเมินคุณภาพตามองค์ประกอบคุณภาพ 9 ด้าน

สถาบันอุดมศึกษามีพันธกิจหลักที่สำคัญ 4 ประการ คือ การผลิตบัณฑิต การวิจัย การให้บริการทางวิชาการแก่สังคม และการทำนุบำรุงศิลปและวัฒนธรรม และมีพันธกิจอย่างน้อยอีก 5 ประการที่จะสนับสนุนให้การขับเคลื่อนพันธกิจหลักบรรลุเป้าหมายได้ คือ 1) ปรัชญา ปณิธาน วัตถุประสงค์และแผนการดำเนินการ 2) กิจกรรมการพัฒนานักศึกษา 3) การบริหารและการจัดการ 4) การเงินและงบประมาณ และ 5) ระบบและกลไกการประกันคุณภาพ ซึ่งพันธกิจหลักและพันธกิจสนับสนุนจะต้องทำงานเชื่อมโยงบูรณาการทุกเรื่องเข้าด้วยกันอย่างเป็นระบบและต่อเนื่อง จึงจะส่งเสริมให้การจัดการศึกษาของสถาบันอุดมศึกษามีคุณภาพได้ การประกันคุณภาพการศึกษาภายในจึงพัฒนาขึ้นโดยคำนึงถึงองค์ประกอบคุณภาพการศึกษาระดับอุดมศึกษา 9 ด้านที่ครอบคลุมทั้งพันธกิจหลักและพันธกิจสนับสนุนได้แก่ 1) ปรัชญา ปณิธาน วัตถุประสงค์และแผนการดำเนินการ 2) การผลิตบัณฑิต 3) กิจกรรมการพัฒนานักศึกษา 4) การวิจัย 5) การบริการทางวิชาการแก่สังคม 6) การทำนุบำรุงศิลปและวัฒนธรรม 7) การบริหารและการจัดการ 8) การเงินและงบประมาณ และ 9) ระบบและกลไกการประกันคุณภาพ ดังนั้น ในการประกันคุณภาพการศึกษาเพื่อพัฒนาคุณภาพและมาตรฐานการศึกษา จึงได้กำหนดตัวบ่งชี้ภายใต้องค์ประกอบคุณภาพการศึกษาระดับอุดมศึกษา 9 ด้านเพื่อให้สถาบันอุดมศึกษาใช้เป็นแนวทางในการกำกับดูแล ตรวจสอบและประเมินคุณภาพภายในของสถาบันแต่ละแห่ง ซึ่งสามารถสรุปได้ตามตารางที่ 5.1

ตารางที่ 5.1 องค์ประกอบคุณภาพ 9 ด้านและตัวบ่งชี้ที่ใช้ประเมินคุณภาพตามองค์ประกอบ

องค์ประกอบคุณภาพ	จำนวนตัวบ่งชี้			
	ปัจจัยนำเข้า	กระบวนการ	ผลผลิตหรือผลลัพธ์	รวม
1. ปรัชญา ปณิธาน วัตถุประสงค์และแผนดำเนินงาน	-	ตัวบ่งชี้ที่ 1.1	ตัวบ่งชี้ที่เกี่ยวข้องของ สมศ.	1+
2. การผลิตบัณฑิต	ตัวบ่งชี้ที่ 2.2 , 2.3 และ 2.5	ตัวบ่งชี้ที่ 2.1 , 2.4 , 2.6 และ	ตัวบ่งชี้ที่ 2.8 และตัวบ่งชี้ที่เกี่ยวข้อง	8+

		2.7	ของ สมศ.	
3.กิจกรรมการพัฒนานักศึกษา	-	ตัวบ่งชี้ที่ 3.1 และ 3.2	ตัวบ่งชี้ที่เกี่ยวข้องของ สมศ.	2+
4.การวิจัย	ตัวบ่งชี้ที่ 4.3	ตัวบ่งชี้ที่ 4.1 และ 4.2	ตัวบ่งชี้ที่เกี่ยวข้องของ สมศ.	3+
5.การบริการทางวิชาการแก่สังคม	-	ตัวบ่งชี้ที่ 5.1 และ 5.2	ตัวบ่งชี้ที่เกี่ยวข้องของ สมศ.	2+
6.การทำนุบำรุงศิลป และ วัฒนธรรม	-	ตัวบ่งชี้ที่ 6.1	ตัวบ่งชี้ที่เกี่ยวข้องของ สมศ.	1+
7.การบริหารและการจัดการ	-	ตัวบ่งชี้ที่ 7.1 , 7.2 , 7.3 และ 7.4	ตัวบ่งชี้ที่เกี่ยวข้องของ สมศ.	4+
8.การเงินและงบประมาณ	-	ตัวบ่งชี้ที่ 8.1	ตัวบ่งชี้ที่เกี่ยวข้องของ สมศ.	1+
9.ระบบและกลไกการประกันคุณภาพ	-	ตัวบ่งชี้ที่ 9.1	ตัวบ่งชี้ที่เกี่ยวข้องของ สมศ.	1+
รวม	4	18	1+	23+

2. ตัวบ่งชี้เพื่อการประเมินคุณภาพตามมาตรฐานการอุดมศึกษา

พระราชบัญญัติการศึกษาแห่งชาติ พ.ศ. 2542 แก้ไขเพิ่มเติม (ฉบับที่ 2) พ.ศ.2545 มาตรา 34 กำหนดให้คณะกรรมการการอุดมศึกษามีหน้าที่พิจารณาเสนอมาตรฐานการอุดมศึกษาที่สอดคล้องกับความต้องการตามแผนพัฒนาเศรษฐกิจและสังคมแห่งชาติ และสอดคล้องกับมาตรฐานการศึกษาของชาติ ดังนั้น จึงได้มีประกาศกระทรวงศึกษาธิการ เรื่องมาตรฐานการอุดมศึกษา ลงวันที่ 7 สิงหาคม พ.ศ. 2549 ซึ่งถือได้ว่าเป็นมาตรฐานการอุดมศึกษาฉบับแรกของประเทศไทย มาตรฐานฉบับนี้ ประกอบด้วยมาตรฐานย่อย 3 ด้าน ได้แก่ มาตรฐานด้านคุณภาพบัณฑิต มาตรฐานด้านการบริหารจัดการการอุดมศึกษาและมาตรฐานด้านการสร้างและพัฒนาสังคมฐานความรู้และสังคมแห่งการเรียนรู้ โดยมีรายละเอียด ดังนี้

1. มาตรฐานด้านคุณภาพบัณฑิต

บัณฑิตระดับอุดมศึกษาเป็นผู้มีความรู้ มีคุณธรรมจริยธรรม มีความสามารถในการเรียนรู้และพัฒนาตนเอง สามารถประยุกต์ใช้ความรู้เพื่อการดำรงชีวิตในสังคมได้อย่างมีความสุขทั้งทางร่างกายและจิตใจ มีความสำนึกและความรับผิดชอบต่อในฐานะพลเมืองและพลโลก มาตรฐานนี้มีตัวบ่งชี้หลัก ได้แก่

1) บัณฑิตมีความรู้ ความเชี่ยวชาญในศาสตร์ของตน สามารถเรียนรู้ สร้างและประยุกต์ใช้ความรู้เพื่อพัฒนาตนเอง สามารถปฏิบัติงานและสร้างงานเพื่อพัฒนาสังคมให้สามารถแข่งขันได้ในระดับสากล

2) บัณฑิตมีจิตสำนึก ดำรงชีวิต และปฏิบัติหน้าที่ตามความรับผิดชอบโดยยึดหลักคุณธรรม จริยธรรม

3) บัณฑิตมีสุขภาพดีทั้งด้านร่างกายและจิตใจ มีการดูแลเอาใจใส่รักษาสุขภาพของตนเองอย่างถูกต้องเหมาะสม

2. มาตรฐานด้านการบริหารจัดการการอุดมศึกษา

มีการบริหารจัดการอุดมศึกษาตามหลักธรรมาภิบาลและพันธกิจของการอุดมศึกษาอย่างมีคุณภาพ

ก. มาตรฐานด้านธรรมาภิบาลของการบริหารการอุดมศึกษา มีการบริหารจัดการการ

อุดมศึกษาตามหลักธรรมาภิบาล โดยคำนึงถึงความหลากหลาย และความเป็นอิสระทางวิชาการ มาตรฐานนี้มีตัวบ่งชี้หลัก ได้แก่

1) มีการบริหารจัดการบุคลากรที่มีประสิทธิภาพและประสิทธิผล มีความยืดหยุ่นสอดคล้องกับความต้องการที่หลากหลายของประเภทสถาบันและสังคม เพื่อเพิ่มศักยภาพในการปฏิบัติงานอย่างมีอิสระทางวิชาการ

2) มีการบริหารจัดการทรัพยากรและเทคโนโลยีสารสนเทศและการสื่อสารที่มีประสิทธิภาพและประสิทธิผล คล่องตัว โปร่งใส และตรวจสอบได้มีการจัดการศึกษาผ่านระบบและวิธีการต่างๆ อย่างเหมาะสมและคุ้มค่าคุ้มทุน

3) มีระบบการประกันคุณภาพเพื่อนำไปสู่การพัฒนาคุณภาพและมาตรฐานการอุดมศึกษาอย่างต่อเนื่อง

ข. มาตรฐานด้านพันธกิจของการบริหารการอุดมศึกษา การดำเนินงานตามพันธกิจของการอุดมศึกษา ทั้ง 4 ด้านอย่างมีคุณภาพ โดยมีการประสานความร่วมมือรวมพลังจากทุกภาคส่วนของชุมชนและสังคม ในการจัดการความรู้ มาตรฐานนี้มีตัวบ่งชี้หลัก ได้แก่

1) มีหลักสูตรและการเรียนการสอนที่ทันสมัย ยืดหยุ่นสอดคล้องกับความต้องการที่หลากหลายของประเภทสถาบันและสังคม โดยให้ความสำคัญกับการพัฒนาคุณภาพผู้เรียนแบบเน้นผู้เรียนเป็นสำคัญ เน้นการเรียนรู้และการสร้างงานด้วยตนเองตามสภาพจริง ใช้การวิจัยเป็นฐาน มีการประเมินและใช้ผลการประเมินเพื่อพัฒนาผู้เรียน และการบริหารจัดการหลักสูตร ตลอดจนมีการบริหารกิจการนิสิตนักศึกษาที่เหมาะสมสอดคล้องกับหลักสูตรและการเรียนการสอน

2) มีการวิจัยเพื่อสร้างและประยุกต์ใช้องค์ความรู้ใหม่ที่เป็นประโยชน์ต่อสังคมและทรัพย์สินทางปัญญาที่เชื่อมโยงกับสภาพเศรษฐกิจ สังคมวัฒนธรรม และสิ่งแวดล้อมตามศักยภาพของ

ประเภทสถาบันมีการสร้างเครือข่ายความร่วมมือระหว่างสถาบันอุดมศึกษาทั้งในและต่างประเทศ เพื่อพัฒนาความสามารถในการแข่งขันได้ในระดับนานาชาติของสังคมและประเทศชาติ

3) มีการให้บริการวิชาการที่ทันสมัย เหมาะสม สอดคล้องกับความต้องการของสังคมตามระดับ ความเชี่ยวชาญของประเภทสถาบัน มีการประสานความร่วมมือระหว่างสถาบันอุดมศึกษากับภาคธุรกิจ อุตสาหกรรมทั้งในและต่างประเทศ เพื่อเสริมสร้างความเข้มแข็งและความยั่งยืนของสังคมและ ประเทศชาติ

4) มีการอนุรักษ์ ฟื้นฟู สืบสาน พัฒนา เผยแพร่วัฒนธรรม ภูมิปัญญาท้องถิ่น เพื่อเสริมสร้าง ความรู้ ความเข้าใจ และความภาคภูมิใจในความเป็นไทย มีการปรับใช้ศิลปะ วัฒนธรรมต่างประเทศ อย่างเหมาะสม เพื่อประโยชน์ในการพัฒนาสังคมและประเทศชาติ

3. มาตรฐานด้านการสร้างและพัฒนาสังคมฐานความรู้ และสังคมแห่งการเรียนรู้

การแสวงหา การสร้าง และการจัดการความรู้ตามแนวทาง/หลักการ อันนำไปสู่สังคม ฐานความรู้ และสังคมแห่งการเรียนรู้ มาตรฐานนี้มีตัวบ่งชี้หลัก ได้แก่

1) มีการแสวงหา การสร้าง และการใช้ประโยชน์ความรู้ ทั้งส่วนที่เป็นภูมิปัญญาท้องถิ่นและ เทศ เพื่อเสริมสร้างสังคมฐานความรู้

2) มีการบริหารจัดการความรู้อย่างเป็นระบบ โดยใช้หลักการวิจัยแบบบูรณาการหลักการ แลกเปลี่ยนเรียนรู้ หลักการสร้างเครือข่ายและหลักการประสานความร่วมมือรวมพลัง อันนำไปสู่สังคม แห่งการเรียนรู้

ดังนั้น ในการประกันคุณภาพการศึกษาเพื่อพัฒนาคุณภาพและมาตรฐานการศึกษา จึงสามารถ กระจายตัวบ่งชี้ตามองค์ประกอบคุณภาพ 9 ด้าน ลงในมาตรฐานการอุดมศึกษาแต่ละด้าน เพื่อให้ สถาบันอุดมศึกษาใช้เป็นแนวทางในการกำกับดูแล ตรวจสอบและประเมินคุณภาพภายในของสถาบัน แต่ละแห่ง ดังปรากฏในตารางที่ 5.2

ตารางที่ 5.2 มาตรฐานการอุดมศึกษาและตัวบ่งชี้ที่ใช้ประเมินคุณภาพตามมาตรฐาน

มาตรฐาน	ตัวบ่งชี้ด้าน ปัจจัยนำเข้า	ตัวบ่งชี้ด้าน กระบวนการ	ตัวบ่งชี้ด้าน ผลผลิตหรือ ผลลัพธ์	รวม
1.มาตรฐานด้านคุณภาพบัณฑิต	-	ตัวบ่งชี้ที่ 2.7 และ 3.2	ตัวบ่งชี้ที่ 2.8 และ ตัวบ่งชี้ที่เกี่ยวข้องของ สมศ.	3+
2.มาตรฐานด้านการบริหารจัดการ ก.มาตรฐานด้านธรรมาภิบาล ของการบริหารการอุดมศึกษา	-	ตัวบ่งชี้ที่ 1.1 , 2.4 , 7.1 ,7.3 ,7.4 , 8.1 และ 9.1	ตัวบ่งชี้ที่เกี่ยวข้องของ สมศ.	7+
ข.มาตรฐานด้านพันธกิจ ของการบริหารการอุดมศึกษา	ตัวบ่งชี้ที่ 2.2 , 2.3 , 2.5 และ 4.3	ตัวบ่งชี้ที่ 2.1 , 2.6 , 3.1 ,4.1 , 5.1 , 5.2 และ 6.1	ตัวบ่งชี้ที่เกี่ยวข้องของ สมศ.	11+
3.มาตรฐานด้านการสร้างและ พัฒนาสังคมฐานความรู้และ สังคมแห่งการเรียนรู้	-	ตัวบ่งชี้ที่ 4.2 และ 7.2	ตัวบ่งชี้ที่เกี่ยวข้องของ สมศ.	2+
รวม	4	18	1+	23+

3. ตัวบ่งชี้เพื่อการประเมินคุณภาพตามมาตรฐานสถาบันอุดมศึกษา

คณะกรรมการการอุดมศึกษาได้จัดทำ มาตรฐานสถาบันอุดมศึกษา ตามประกาศกระทรวงศึกษาธิการ ลงวันที่ 12 พฤศจิกายน 2551 เพื่อนำไปสู่การพัฒนาสถาบันอุดมศึกษาตามกลุ่มสถาบันที่มีปรัชญา วัตถุประสงค์ และพันธกิจในการจัดตั้งที่แตกต่างกันได้อย่างมีประสิทธิภาพและประสิทธิผล มาตรฐานฉบับนี้ประกอบด้วยมาตรฐานหลัก 2 ด้าน คือ มาตรฐานด้านศักยภาพและความพร้อมในการจัดการศึกษา และมาตรฐานด้านการดำเนินการตามภารกิจของสถาบัน อุดมศึกษา และกำหนดกลุ่มสถาบันอุดมศึกษาเป็น 4 กลุ่ม ดังรายละเอียดที่ระบุไปแล้วในบทที่ 1 ได้แก่ กลุ่ม ก วิทยาลัยชุมชน กลุ่ม ข สถาบันที่เน้นระดับปริญญาตรี กลุ่ม ค สถาบันเฉพาะทาง และกลุ่ม ง สถาบัน

ที่เน้นการวิจัยชั้นสูง และผลิตบัณฑิตระดับบัณฑิตศึกษา โดยเฉพาะระดับปริญญาเอก มาตรฐานสถาบัน อุดมศึกษา ประกอบด้วยมาตรฐานหลัก 2 ด้าน และมาตรฐานย่อยอีกมาตรฐานละ 4 ด้าน โดยมีรายละเอียดดังนี้

1) มาตรฐานด้านศักยภาพและความพร้อมในการจัดการศึกษา ประกอบด้วยมาตรฐานย่อยด้านต่าง ๆ 4 ด้าน

1.1) ด้านกายภาพ

สถาบันอุดมศึกษามีอาคารที่ประกอบด้วยลักษณะสำคัญของอาคารเรียนที่ดี มีห้องครบทุกประเภท พื้นที่ใช้สอยที่ใช้ในการเรียนการสอนและการจัดกิจกรรมทุกประเภทมีจำนวนเพียงพอและเหมาะสมกับจำนวนอาจารย์ประจำ จำนวนนักศึกษาในแต่ละหลักสูตร และจำนวนนักศึกษาตามแผนการรับนักศึกษา ตามเกณฑ์พื้นที่ใช้สอยอาคารโดยประมาณ รวมทั้งต้องจัดให้มีห้องสมุดตามเกณฑ์มาตรฐานมีครุภัณฑ์ประจำอาคาร ครุภัณฑ์การศึกษา และคอมพิวเตอร์จำนวนเพียงพอต่อการจัดการศึกษา ทั้งนี้ อาคารและบริเวณอาคารจะต้องมีความมั่นคง ปลอดภัย ถูกสุขลักษณะหรือความจำเป็นอย่างอื่น ๆ ตามที่กฎหมายกำหนด

1.2) ด้านวิชาการ

สถาบันอุดมศึกษามีศักยภาพและความพร้อมในการปฏิบัติภารกิจด้านวิชาการสอดคล้องกับวิสัยทัศน์ พันธกิจ ของสถาบันอุดมศึกษาและแผนการผลิตบัณฑิตที่ตอบสนองความต้องการของประเทศและผู้ใช้บัณฑิตโดยรวม มีหลักประกันว่าผู้เรียนจะได้รับการบริการการศึกษาที่ดี สามารถแสวงหาความรู้ได้อย่างมีคุณภาพ สถาบันต้องมีการบริหารวิชาการที่มีคุณภาพ ประสิทธิภาพ ประสิทธิผลทั้งในด้านการวางแผนรับนักศึกษาและการผลิตบัณฑิต การจัดกิจกรรมการเรียนการสอน การประเมินผลการเรียนรู้ การประกันคุณภาพการเรียนการสอน และการพัฒนาปรับปรุงการบริหารวิชาการ

1.3) ด้านการเงิน

สถาบันอุดมศึกษามีความพร้อมด้านการเงินทั้งงบการเงินรวมและงบที่จำแนกตามกองทุน มีแผนการเงินที่มั่นคง เป็นหลักประกันได้ว่าสถาบันจะสามารถจัดการศึกษาได้ตามพันธกิจและเป้าหมายที่กำหนดไว้ รวมทั้งสอดคล้องกับแผนการพัฒนาในอนาคต เพื่อให้เกิดประโยชน์สูงสุดแก่ผู้เรียนและผู้ให้บริการอุดมศึกษา สถาบันมีการจัดทำรายงานการเงินที่แสดงถึงการได้มาของรายได้ รายรับ การจัดสรร การใช้จ่ายที่มีประสิทธิภาพ และทั่วถึงเป็นธรรมอย่างชัดเจน รวมทั้งการนำรายได้ไปลงทุนภายใต้การประเมินและวิเคราะห์ความเสี่ยง มีระบบการติดตาม ตรวจสอบ ประเมินผลการปฏิบัติงานควบคู่ไปกับการใช้เงินทุกประเภท และมีระบบการติดตามตรวจสอบผลประโยชน์ทับซ้อนของบุคลากรทุกระดับ

1.4) ด้านการบริหารจัดการ

สถาบันอุดมศึกษามีระบบการบริหารจัดการที่มีประสิทธิภาพในการถ่ายทอดวิสัยทัศน์ ค่านิยม ไปสู่การปฏิบัติที่สอดคล้องไปในแนวทางเดียวกัน เพื่อให้บรรลุวัตถุประสงค์และพันธกิจที่กำหนดไว้ โดยมีสภาสถาบันทำหน้าที่กำกับ นโยบาย การดำเนินการตามแผน การบริหารบุคคล การบริหาร งบประมาณและทรัพย์สิน การบริหารสวัสดิการที่จัดให้กับนักศึกษาและบุคลากรทุกระดับ รวมทั้งกำกับ ติดตาม ตรวจสอบ ประเมินผลการดำเนินงานให้เป็นไปตามกฎ ระเบียบ ข้อบังคับและกฎหมาย ที่กำหนดไว้ มีการเผยแพร่ผลการกำกับ การดำเนินงานของสภาสถาบันและการบริหารจัดการ ของผู้บริหารทุกระดับ สู่ประชาคมภายในสถาบันและภายนอกสถาบัน ภายใต้หลักธรรมาภิบาล ที่ประกอบด้วย หลักความโปร่งใส หลักความรับผิดชอบ หลักการตรวจสอบได้ หลักการมีส่วนร่วมและ หลักความคุ้มค่า

2) มาตรฐานด้านการดำเนินการตามภารกิจของสถาบันอุดมศึกษา ประกอบด้วยมาตรฐานย่อย ด้านต่าง ๆ 4 ด้าน

2.1) ด้านการผลิตบัณฑิต

สถาบันอุดมศึกษาดำเนินการรับนักศึกษาเข้าเรียนที่มีคุณสมบัติและจำนวนตรงตามแผนการรับ นักศึกษาและสอดคล้องกับเป้าหมายการผลิตบัณฑิตอย่างมีคุณภาพ สถาบันผลิตบัณฑิตได้ ตามคุณลักษณะ จุดเน้นของสถาบัน ตรงตามเป้าหมายที่กำหนด และจัดให้มีข้อเสนอแนะที่ชัดเจน เผยแพร่ ต่อสาธารณะในเรื่องหลักสูตร การจัดการเรียนการสอน คณาจารย์ที่ส่งเสริมการจัดกิจกรรม การพัฒนาการเรียนรู้อย่างมีคุณภาพและนอกหลักสูตร และตอบสนองความต้องการของนักศึกษา

2.2) ด้านการวิจัย

สถาบันอุดมศึกษามีการดำเนินพันธกิจด้านการวิจัยอย่างมีคุณภาพ ประสิทธิภาพและ ภายใต้ จุดเน้นเฉพาะ โดยมีการดำเนินการตามนโยบาย แผน งบประมาณ มีการบริหารจัดการเพื่อส่งเสริมและ สนับสนุนคณาจารย์ นักวิจัย บุคลากรให้มีสมรรถนะในการทำวิจัย ส่งเสริมและสร้างเครือข่ายการทำ วิจัยกับหน่วยงานภายนอกสถาบันเพื่อให้ได้ผลงานวิจัย ผลงานประดิษฐ์ และงานริเริ่มสร้างสรรค์ที่มี คุณภาพ มีประโยชน์ สนองยุทธศาสตร์การพัฒนาประเทศ สามารถตอบสนองความต้องการของสังคมได้ ในวงกว้างและก่อให้เกิดประโยชน์แก่สาธารณชน

2.3) ด้านการให้บริการทางวิชาการแก่สังคม

สถาบันอุดมศึกษามีการให้บริการทางวิชาการที่ครอบคลุมกลุ่มเป้าหมายทั้งในวงกว้าง และกลุ่มเป้าหมายที่เฉพาะเจาะจงทั้งในและต่างประเทศ ซึ่งอาจให้บริการโดยการใช้ทรัพยากรร่วมกัน ทั้งในระดับสถาบันและระดับบุคคลได้ในหลายลักษณะ อาทิ การให้คำปรึกษา การศึกษาวิจัย การค้นคว้า เพื่อแสวงหาคำตอบให้กับสังคม การให้บริการฝึกอบรมหลักสูตรระยะสั้นต่าง ๆ การจัดให้มีการ ศึกษาต่อเนื่องบริการแก่ประชาชนทั่วไป การให้บริการทางวิชาการนี้ สามารถจัดในรูปแบบ

ของการให้บริการแบบให้เปล่าหรือเป็นการให้บริการเชิงพาณิชย์ที่ให้ผลตอบแทนเป็นรายได้หรือเป็นข้อมูลย้อนกลับมาพัฒนาและปรับปรุงเพื่อให้เกิดองค์ความรู้ใหม่

2.4) ด้านการทำนุบำรุงศิลปะและวัฒนธรรม

สถาบันอุดมศึกษามีการดำเนินการทำนุบำรุงศิลปะและวัฒนธรรมของชาติทั้งในระดับหน่วยงานและระดับสถาบัน มีระบบและกลไกในการส่งเสริมและสนับสนุนให้ศิลปะและวัฒนธรรมเป็นส่วนหนึ่งของการจัดการเรียนการสอนโดยตรงหรือโดยอ้อม เพื่อให้ผู้เรียนและบุคลากรของสถาบันได้รับการปลูกฝังให้มีความรู้ ทัศนคติถึงคุณค่า เกิดความซาบซึ้งและมีสุนทรียะต่อศิลปะและวัฒนธรรมของชาติสามารถนำไปใช้เป็นเครื่องจรรโลงความดีงามในการดำรงชีวิตและประกอบอาชีพ มีวิถีชีวิตที่ปรารถนาและเรียนรู้วิธีการจัดการวัฒนธรรมและวิถีชีวิตที่ไม่พึงปรารถนาได้ สถาบันมีการควบคุมการดำเนินงานด้านนี้อย่างมีคุณภาพและประสิทธิภาพตามเป้าหมายของแผนยุทธศาสตร์ การดำเนินงานด้านการทำนุบำรุงศิลปะและวัฒนธรรมของสถาบัน

ดังนั้น ในการประกันคุณภาพการศึกษาเพื่อพัฒนาคุณภาพและมาตรฐานการศึกษา จึงสามารถกระจายตัวบ่งชี้ตามองค์ประกอบคุณภาพ 9 ด้าน ลงในมาตรฐานสถาบันอุดมศึกษาย่อยแต่ละด้าน เพื่อให้สถาบันอุดมศึกษาใช้เป็นแนวทางในการกำกับดูแล ตรวจสอบและประเมินคุณภาพภายในของสถาบันแต่ละแห่ง ดังปรากฏในตารางที่ 5.3

ตารางที่ 5.3 มาตรฐานสถาบันอุดมศึกษาและตัวบ่งชี้ที่ใช้ประเมินคุณภาพตามมาตรฐาน

มาตรฐาน สถาบันอุดมศึกษา	ตัวบ่งชี้ต้น ปัจจัยนำเข้า	ตัวบ่งชี้ด้าน กระบวนการ	ตัวบ่งชี้ด้าน ผลผลิตและ ผลลัพธ์	รวม
1.มาตรฐานด้านศักยภาพและ ความพร้อมในการจัดการศึกษา				
(1) ด้านกายภาพ	ตัวบ่งชี้ที่ 2.5		ตัวบ่งชี้ที่เกี่ยวข้อง ของ สมศ.	1+
(2) ด้านวิชาการ	ตัวบ่งชี้ที่ 2.2 และ 2.3	ตัวบ่งชี้ที่ 2.1 , 2.4 และ 2.6	ตัวบ่งชี้ที่เกี่ยวข้อง ของ สมศ.	5+
(3) ด้านการเงิน		ตัวบ่งชี้ที่ 8.1	ตัวบ่งชี้ที่เกี่ยวข้อง ของ สมศ.	1+
(4) ด้านการบริหารจัดการ		ตัวบ่งชี้ที่ 1.1 , 7.1 , 7.2 , 7.3 , 7.4 และ 9.1	ตัวบ่งชี้ที่เกี่ยวข้อง ของ สมศ.	6+
2.มาตรฐานด้านการดำเนินการ				

ตามภารกิจของสถาบันอุดมศึกษา				
(1) ด้านการผลิตบัณฑิต		ตัวบ่งชี้ที่ 2.7 , 3.1 และ 3.2	ตัวบ่งชี้ที่เกี่ยวข้องของ สมศ.	4+
(2) ด้านการวิจัย	ตัวบ่งชี้ที่ 4.3	ตัวบ่งชี้ที่ 4.1 และ 4.2	ตัวบ่งชี้ที่เกี่ยวข้องของ สมศ.	3+
(3) ด้านการให้บริการทางวิชาการแก่สังคม		ตัวบ่งชี้ที่ 5.1 และ 5.2	ตัวบ่งชี้ที่เกี่ยวข้องของ สมศ.	2+
(4) ด้านการทำนุบำรุงศิลปและวัฒนธรรม		ตัวบ่งชี้ที่ 6.1	ตัวบ่งชี้ที่เกี่ยวข้องของ สมศ.	1+
รวม	4	18	1+	23+

4. ตัวบ่งชี้ตามมุมมองด้านการบริหารจัดการ

เพื่อให้การประกันคุณภาพการศึกษาภายในสามารถติดตาม ตรวจสอบและประเมินการดำเนินงานอย่างครอบคลุมและมีสมดุระหว่างมุมมองการบริหารจัดการด้านต่างๆ ทั้ง 4 ด้าน คือ ด้านนักศึกษาและผู้มีส่วนได้ส่วนเสีย ด้านกระบวนการภายใน ด้านการเงิน และด้านบุคลากร การเรียนรู้ รวมถึงนวัตกรรม จึงสามารถกระจายตัวบ่งชี้ตามองค์ประกอบคุณภาพ 9 ด้าน ลงในมุมมองด้านต่างๆ ที่กล่าวข้างต้น ดังปรากฏในตารางที่ 5.4

ตารางที่ 5.4 มุมมองด้านการบริหารจัดการที่สำคัญและตัวบ่งชี้ตามมุมมองด้านการบริหารจัดการ

มุมมองด้านการบริหารจัดการ	ตัวบ่งชี้ด้านปัจจัยนำเข้า	ตัวบ่งชี้ด้านกระบวนการ	ตัวบ่งชี้ด้านผลผลิตหรือผลลัพธ์	รวม
1.ด้านนักศึกษาและผู้มีส่วนได้ส่วนเสีย	-	ตัวบ่งชี้ที่ 2.6 , 2.7 , 3.1 , 3.2 , 5.1 และ 5.2	ตัวบ่งชี้ที่ 2.8 และ ตัวบ่งชี้ที่เกี่ยวข้องของ สมศ.	7+
2.ด้านกระบวนการภายใน	ตัวบ่งชี้ที่ 2.5	ตัวบ่งชี้ที่ 1.1 , 2.1, 2.4 , 4.1 , 6.1 , 7.1 และ 9.1	ตัวบ่งชี้ที่เกี่ยวข้องของ สมศ.	10+

3.ด้านการเงิน	ตัวบ่งชี้ที่ 4.3	ตัวบ่งชี้ที่ 8.1	ตัวบ่งชี้ที่เกี่ยวข้อง ของ สมศ.	2+
4.ด้านบุคลากร การเรียนรู้ และ นวัตกรรม	ตัวบ่งชี้ที่ 2.2 และ 2.3	ตัวบ่งชี้ที่ 4.2 และ 7.2	ตัวบ่งชี้ที่เกี่ยวข้อง ของ สมศ.	4+
รวม	4	18	1+	23+

การประเมินคุณภาพภายนอกกรอบสาม

การประเมินคุณภาพภายนอกเป็นการประเมินการจัดการศึกษา เพื่อตรวจสอบคุณภาพของสถานศึกษาโดยหน่วยงานหรือบุคคลภายนอกสถานศึกษา เพื่อมุ่งให้มีการพัฒนาคุณภาพและมาตรฐานการศึกษาของสถานศึกษาให้ดียิ่งขึ้น ซึ่งต้องเริ่มต้นจากการที่สถานศึกษามีการประกันคุณภาพภายใน เพื่อวางแผนพัฒนาปรับปรุงคุณภาพของตนเอง ดำเนินการปรับปรุงคุณภาพ มีการติดตามคุณภาพ และมีระบบประเมินตนเองก่อน ต่อจากนั้นจึงรับการประเมินภายนอกโดย สมศ. ซึ่งจะดำเนินการโดยพิจารณาและตรวจสอบจากผลการประเมินคุณภาพภายในของสถานศึกษา การประเมินคุณภาพภายในและการประเมินคุณภาพภายนอกจึงควรสอดคล้องและเป็นไปในทิศทางเดียวกัน เพราะต่างมุ่งสู่มาตรฐานหรือคุณภาพที่คาดหวังให้เกิดขึ้นแก่ผู้เรียน โดยมีวัตถุประสงค์ของการประเมินคุณภาพภายนอก ดังนี้

1.1 วัตถุประสงค์ของการประเมิน

วัตถุประสงค์ทั่วไป

1. เพื่อให้ทราบระดับคุณภาพของสถานศึกษาในการดำเนินการกิจด้านต่างๆ
2. เพื่อกระตุ้นเตือนให้สถานศึกษาพัฒนาคุณภาพการศึกษาและประสิทธิภาพการบริหารจัดการอย่างต่อเนื่อง
3. เพื่อให้ทราบความก้าวหน้าของการพัฒนาคุณภาพการศึกษาของสถานศึกษา
4. เพื่อรายงานระดับคุณภาพและพัฒนาการในด้านคุณภาพและมาตรฐานของสถานศึกษาต่อสาธารณชนและหน่วยงานที่เกี่ยวข้อง

วัตถุประสงค์เฉพาะ

1. เพื่อตรวจสอบยืนยันสภาพจริงในการดำเนินงานของสถานศึกษาและประเมินคุณภาพการศึกษาตามมาตรฐานการศึกษา กรอบแนวทางและวิธีการที่ สมศ.กำหนด และสอดคล้องกับระบบการประกันคุณภาพของสถานศึกษาและหน่วยงานต้นสังกัด
2. เพื่อให้ได้ข้อมูลที่ช่วยสะท้อนความแตกต่างของแต่ละสถานศึกษาที่แสดงถึงอัตลักษณ์รวมทั้งผลสำเร็จการดำเนินการตามมาตรการส่งเสริมของภาครัฐ
3. เพื่อยกระดับมาตรฐานคุณภาพของการศึกษาของสถานศึกษาโดยพิจารณาจากผลผลิต ผลลัพธ์และผลกระทบมากกว่ากระบวนการ

4. เพื่อส่งเสริมให้สถานศึกษามีการพัฒนาคุณภาพและพัฒนาระบบประกันคุณภาพภายในอย่างต่อเนื่อง

5. เพื่อส่งเสริมให้สถานศึกษามีทิศทางที่สอดคล้องกันในการประเมินคุณภาพภายนอกกับการประเมินคุณภาพภายใน

6. เพื่อสร้างความร่วมมือและมีเป้าหมายร่วมกัน ระหว่างหน่วยงานต้นสังกัดและหน่วยงานที่เกี่ยวข้อง รวมทั้งผู้มีส่วนได้ส่วนเสีย เป็นการเชื่อมโยงการดำเนินงานสู่การพัฒนาคุณภาพร่วมกัน

7. เพื่อรายงานผลการประเมินคุณภาพและเผยแพร่ผลการประเมินคุณภาพและประสิทธิภาพการบริหารจัดการของสถานศึกษาอย่างเป็นรูปธรรมต่อหน่วยงานที่เกี่ยวข้องและสาธารณชน

ผลที่คาดว่าจะได้รับ

1. การบริหารจัดการรวมถึงการใช้ทรัพยากรของสถานศึกษาเป็นไปอย่างมีประสิทธิภาพ โดยทำให้การผลิตบัณฑิตทุกระดับ การสร้างผลงานวิจัย และการให้บริการวิชาการ เกิดประโยชน์สูงสุด และตรงกับความต้องการของสังคมและประเทศ

2. สถานศึกษา หน่วยงานบริหารการศึกษารัฐบาล มีข้อมูลที่ถูกต้องและเป็นระบบการกำหนดนโยบาย วางแผน และบริหารจัดการศึกษาเพื่อการพัฒนาคุณภาพสถานศึกษา

3. สถานศึกษามีการพัฒนาคุณภาพอย่างต่อเนื่องเข้าสู่ระดับมาตรฐานสากล และมีความเป็นเลิศทางวิชาการตามอัตลักษณ์ของสถาบันอุดมศึกษา

คำอธิบายตัวบ่งชี้การประเมินคุณภาพภายนอกรอบสาม

สมศ. มีแนวคิดและหลักการในการประเมินคุณภาพภายนอกตามเจตนารมณ์ของพระราชบัญญัติการศึกษาแห่งชาติโดยมุ่งเน้นผู้เรียนเป็นหลัก เพื่อให้ความมั่นใจว่าผู้เรียนได้รับการศึกษาที่มีคุณภาพใกล้เคียงกันไม่ว่าจะอยู่ที่ท้องถิ่นใดก็ตาม โดยระบบการประกันคุณภาพเป็นเครื่องมือในการส่งเสริม และสนับสนุนให้มีการปรับปรุงคุณภาพการศึกษาอย่างต่อเนื่องและยั่งยืน ทั้งนี้ ได้กำหนดแนวคิดและทิศทางในการประเมินคุณภาพภายนอกระดับอุดมศึกษาไว้ 6 ประเด็นคือ

1. ประเมินอิงเกณฑ์ตามจุดเน้นของสถานศึกษา
2. ประเมินคุณภาพภายนอกจากผลการจัดการศึกษาเป็นหลัก ตามมาตรา 51 ของพระราชบัญญัติการศึกษาแห่งชาติ โดยให้นำหน้าหกร้อยละ 75 และใช้ข้อมูลเฉลี่ยย้อนหลัง 3 ปี
3. ประเมินโดยวิธีการและข้อมูลทั้งเชิงปริมาณและเชิงคุณภาพ โดยพิชญพิจารณา (Peer Review)
4. ประเมินโดยการยืนยันรายงานการประเมินตนเองที่ถูกต้องเชื่อถือได้ เพื่อกระตุ้นให้การประกันคุณภาพภายในมีความเข้มแข็งยิ่งขึ้น
5. ประเมินในเชิงกระบวนการ โดยให้นำหน้าหกร้อยละ 25 และให้ความสำคัญกับสภาพสถาบัน ผู้บริหาร คุณภาพคณาจารย์ บุคลากร เครื่องมืออุปกรณ์ คุณภาพและความพร้อมของผู้เรียน การเรียนการสอนที่เน้นผู้เรียนเป็นสำคัญ และการประกันคุณภาพภายใน
6. ลดจำนวนตัวบ่งชี้และจำนวนมาตรฐานสำหรับการประเมินคุณภาพภายนอก โดยถ่ายโอนตัวบ่งชี้และมาตรฐานเกี่ยวกับปัจจัยนำเข้าและกระบวนการให้อยู่ในระบบการประกันคุณภาพภายใน

1. การแบ่งกลุ่มตัวบ่งชี้

ตัวบ่งชี้การประเมินคุณภาพภายนอกครอบคลุม ระดับอุดมศึกษา แบ่งเป็น 3 กลุ่ม คือ กลุ่มตัวบ่งชี้พื้นฐาน กลุ่มตัวบ่งชี้อัตลักษณ์ และกลุ่มตัวบ่งชี้มาตรการส่งเสริม ดังนี้

ตัวบ่งชี้พื้นฐาน หมายถึง ตัวบ่งชี้ที่ประเมินภายใต้ภารกิจของสถานศึกษา โดยกำหนดตัวบ่งชี้และเกณฑ์การประเมินบนพื้นฐานที่ทุกสถานศึกษาต้องมีและปฏิบัติได้ ซึ่งสามารถชี้ผลลัพธ์หรือผลกระทบได้ดี และมีความเชื่อมโยงกับการประกันคุณภาพภายใน ซึ่งเป็นตัวบ่งชี้ที่พัฒนามาจากรอบแรกและรอบสอง ประกอบด้วย 15 ตัวบ่งชี้ ทั้งนี้ ตัวบ่งชี้ที่ 1 ถึง 11 เป็นตัวบ่งชี้ตามพันธกิจของสถาบันอุดมศึกษา

ตัวบ่งชี้อัตลักษณ์ หมายถึง ตัวบ่งชี้ที่ประเมินผลผลิตตามปรัชญา ปณิธาน พันธกิจ และวัตถุประสงค์ของการจัดตั้งสถานศึกษา รวมถึงความสำเร็จตามจุดเน้นและจุดเด่นที่ส่งผลสะท้อนเป็นเอกลักษณ์ของแต่ละสถานศึกษา โดยได้รับการอนุมัติจากสภาสถาบันและต้นสังกัด ตัวบ่งชี้อัตลักษณ์ประกอบด้วย ตัวบ่งชี้ที่ 16 และ 17

ตัวบ่งชี้มาตรการส่งเสริม หมายถึง ตัวบ่งชี้ที่ประเมินผลการดำเนินงานของสถานศึกษา โดยสถานศึกษาเป็นผู้กำหนดแนวทางพัฒนาเพื่อร่วมกันชี้แนะ ป้องกันและแก้ไขปัญหาสังคมตาม นโยบายของรัฐ ซึ่งสามารถปรับเปลี่ยนตามกาลเวลาและปัญหาสังคมที่เปลี่ยนไป โดยมีเป้าหมายที่ แสดงถึงความเป็นผู้นำสังคมและแก้ปัญหาสังคมของสถาบันอุดมศึกษาในการชี้แจงเรื่องต่างๆ เช่น การส่งเสริมและสืบสานโครงการอันเนื่องมาจากพระราชดำริ ความรักชาติ การบำรุงศาสนาและ เทิดทูนพระมหากษัตริย์ สุขภาพ ค่านิยมและจิตสาธารณะ ความคิดสร้างสรรค์ ผู้ด้อยโอกาสและ ผู้สูงอายุ นโยบายรัฐบาล เศรษฐกิจ การพร้อมรับการเป็นสมาชิกสังคมอาเซียน พลังงานสิ่งแวดล้อม อุบัติภัย สิ่งเสพติด ความฟุ่มเฟือย การแก้ปัญหาความขัดแย้ง สร้างสังคมสันติสุขและความปรองดอง ตลอดจนการน้อมนำหลักปรัชญาของเศรษฐกิจพอเพียงให้เป็นสถานศึกษาพอเพียงแบบอย่าง ฯลฯ (เลือกดำเนินการ 2 เรื่อง) ตัวบ่งชี้มาตรการส่งเสริม คือ ตัวบ่งชี้ที่ 18

2. การกำหนดค่าน้ำหนักตัวบ่งชี้

การประเมินคุณภาพภายนอกกรอบสาม กำหนดให้ตัวบ่งชี้พื้นฐาน มีค่าน้ำหนักร้อยละ 75 ตัวบ่งชี้อัตลักษณ์มีค่าน้ำหนักร้อยละ 15 และตัวบ่งชี้มาตรการส่งเสริม มีค่าน้ำหนักร้อยละ 10

การรับรองมาตรฐานระดับอุดมศึกษา

การรับรองมาตรฐานของสถานศึกษาระดับอุดมศึกษา จะพิจารณาข้อมูลจากการ ประเมินตัวบ่งชี้ที่เชื่อมโยงไปสู่การรับรองมาตรฐานของสถานศึกษา ดังนี้

การประเมินระดับตัวบ่งชี้

ตัวบ่งชี้แต่ละตัวจะมีคะแนนต่ำสุดคือ 0 และสูงสุดคือ 5 ใช้ผลประเมินของ คณะกรรมการมาพิจารณารายตัวบ่งชี้

การประเมินกลุ่มตัวบ่งชี้

สมศ. กำหนดเกณฑ์ไว้ 2 ข้อ คือ

- 1) คะแนนเฉลี่ยของตัวบ่งชี้ที่ 1-11 มีค่าตั้งแต่ 3.51 ขึ้นไป และ
- 2) คะแนนเฉลี่ยของตัวบ่งชี้ทุกตัวรวมกันมีค่าตั้งแต่ 3.51 ขึ้นไป

โดยใช้ทศนิยม 2 ตำแหน่ง หากทศนิยมตำแหน่งที่สามมีค่าตั้งแต่ 0.005 ให้ปัดขึ้น มิฉะนั้นให้ปัดทิ้ง

ความหมายของระดับคุณภาพ

ค่าคะแนนเฉลี่ยของกลุ่มตัวบ่งชี้หรือในภาพรวม สามารถแปลความหมายของระดับคุณภาพ ดังนี้

ช่วงคะแนน	ระดับคุณภาพ
4.51-5.00	ดีมาก
3.51-4.50	ดี
2.52-3.50	พอใช้
1.51-2.50	ต้องปรับปรุง
0.00-1.50	ต้องปรับปรุงเร่งด่วน

3. ข้อมูลการดำเนินงานที่ใช้ประกอบการพิจารณา

1. การประเมินคุณภาพภายนอกกรอบสาม ใช้ข้อมูลผลการดำเนินงานเฉลี่ย 3 ปี การศึกษาย้อนหลังก่อนการประเมิน (กรณีสถาบันอุดมศึกษาเปิดใหม่ที่มีการดำเนินงานไม่ครบ 3 ปี การศึกษา ให้ใช้ข้อมูลผลการดำเนินงานเฉลี่ย 2 ปีการศึกษาล่าสุด หรือหากมีการดำเนินงานไม่ครบ 2 ปีการศึกษา ให้ใช้ข้อมูลผลการดำเนินงาน 1 ปีการศึกษาล่าสุดก่อนการประเมิน เช่น หากสถาบันได้รับการประเมินคุณภาพภายนอกปี พ.ศ. 2554 รายงานการประเมินตนเองต้องรายงานข้อมูลของปีการศึกษาหรือปีปฏิทิน พ.ศ. 2551, 2552 และ 2553 กรณีไม่มีข้อมูลย้อนหลังครบ 3 ปี ให้ใช้ข้อมูลล่าสุดที่มี

2. พิจารณาตามลักษณะของตัวบ่งชี้ คือ **ตัวบ่งชี้เชิงปริมาณ** ใช้ผลการดำเนินงาน 3 ปี ก่อนปีที่ประเมิน ส่วน**ตัวบ่งชี้เชิงคุณภาพ** ใช้ผลการดำเนินงาน 1 ปี ก่อนปีที่ประเมิน โดยนับตามปีการศึกษาหรือปีปฏิทินย้อนหลัง ก่อนหน้าปีที่ประเมิน

4. รายละเอียดตัวบ่งชี้เพื่อการประเมิน

ตามกฎกระทรวงว่าด้วยระบบ หลักเกณฑ์ และวิธีการประเมินคุณภาพการศึกษา พ.ศ. 2553 กำหนดให้การประเมินคุณภาพภายนอกครอบคลุมมาตรฐาน 4 มาตรฐาน คือ 1)ผลการจัดการศึกษา

2)การบริหารจัดการศึกษา 3) การจัดการเรียนการสอนที่เน้นผู้เรียนเป็นสำคัญ 4)การประกันคุณภาพภายใน ประกอบด้วยกลุ่มตัวบ่งชี้พื้นฐาน กลุ่มตัวบ่งชี้อัตลักษณ์ และกลุ่มตัวบ่งชี้มาตรการส่งเสริมจำนวน 18 ตัวบ่งชี้ ดังนี้

ตัวบ่งชี้		มาตรฐานตาม กฎกระทรวง
กลุ่มตัวบ่งชี้ พื้นฐาน	ด้านคุณภาพบัณฑิต	ผลการจัด การศึกษา และ การจัดการเรียน การสอนที่เน้น ผู้เรียนเป็นสำคัญ
	1. บัณฑิตปริญญาตรีที่ได้งานทำหรือประกอบอาชีพอิสระภายใน 1 ปี	
	2. คุณภาพของบัณฑิตปริญญาตรี โทและเอก ตามกรอบมาตรฐาน คุณวุฒิอุดมศึกษาแห่งชาติ	
	3. ผลงานของผู้สำเร็จการศึกษาระดับปริญญาโทที่ได้รับการตีพิมพ์ หรือเผยแพร่	
	4. ผลงานของผู้สำเร็จการศึกษาระดับปริญญาเอกที่ได้รับการ ตีพิมพ์หรือเผยแพร่	
	ด้านงานวิจัยและผลงานสร้างสรรค์	
	5. งานวิจัยหรืองานสร้างสรรค์ที่ได้รับการตีพิมพ์หรือเผยแพร่	
	6. งานวิจัยที่นำไปใช้ประโยชน์	
	7. ผลงานวิชาการที่ได้รับการรับรองคุณภาพ	
	ด้านการบริการวิชาการแก่สังคม	
	8. ผลการนำความรู้และประสบการณ์จากการให้บริการวิชาการมา ใช้ในการพัฒนาการเรียนการสอนหรือการวิจัย	
9. ผลการเรียนรู้และเสริมสร้างความเข้มของชุมชนหรือองค์กร ภายนอก		
ด้านการทำนุบำรุงศิลปะและวัฒนธรรม		
10. การส่งเสริมและสนับสนุนด้านศิลปะและวัฒนธรรม		
11. การพัฒนาสุนทรียภาพในมิติตามศิลปะและวัฒนธรรม		

ตัวบ่งชี้		มาตรฐานตาม กฎกระทรวง
	ด้านการบริหารและการพัฒนาสถาบัน	การบริหารจัด การศึกษา
	12. การปฏิบัติตามบทบาทหน้าที่ของสภาสถาบัน	
	13. การปฏิบัติตามบทบาทหน้าที่ของผู้บริหารสถาบัน	
	14. การพัฒนาคณาจารย์	
	ด้านการพัฒนาและประกันคุณภาพภายใน	การประกัน คุณภาพภายใน
	15. ผลประเมินการประกันคุณภาพภายในรับรองโดย ต้นสังกัด	
กลุ่มตัวบ่งชี้ อัตลักษณ์	16. ผลการพัฒนาให้บรรลุตามปรัชญา ปณิธาน พันธกิจและ วัตถุประสงค์ของการจัดตั้งสถาบัน	ผลการจัด การศึกษาและ
	17. ผลการพัฒนาตามจุดเน้นและจุดเด่นที่ส่งผลสะท้อนเป็น เอกลักษณ์ของสถาบัน	การจัดการเรียน การสอนที่เน้น ผู้เรียนเป็นสำคัญ
กลุ่มตัวบ่งชี้ มาตรการส่งเสริม	18. ผลการชี้นำ ป้องกัน หรือแก้ปัญหาของสังคมในด้านต่างๆ	

นิยามศัพท์

กรอบมาตรฐานคุณวุฒิระดับอุดมศึกษาแห่งชาติ (Thai Qualifications Framework for Higher Education) หมายถึง กรอบมาตรฐานคุณวุฒิระดับอุดมศึกษาแห่งชาติ ฉบับ พ.ศ. ๒๕๕๒ ต้องครอบคลุมอย่างน้อย ๕ ด้าน คือ ๑) ด้านคุณธรรม จริยธรรม ๒) ด้านความรู้ ๓) ด้านทักษะทางปัญญา ๔) ด้านทักษะความสัมพันธ์ระหว่างบุคคลและความรับผิดชอบ ๕) ด้านทักษะการวิเคราะห์ตัวเลข การสื่อสาร และ การใช้เทคโนโลยีสารสนเทศ สำหรับสาขา/สาขาวิชาที่เน้นทักษะทางปฏิบัติต้องเพิ่มมาตรฐานผลการเรียนรู้ด้านทักษะพิสัย

กลยุทธ์ (Strategy) หมายถึง แนวทางหรือวิธีทำงานที่ดีที่สุด เพื่อให้สถานศึกษาบรรลุ วัตถุประสงค์ ภารกิจและวิสัยทัศน์ที่กำหนดไว้ โดยการวิเคราะห์สภาพแวดล้อมที่เหมาะสมใน ครอบคลุมระยะเวลาที่ต้องการ

การจัดการศึกษานอกสถานที่ตั้งของสถานอุดมศึกษาของรัฐ (Public University Extension) หมายถึง การจัดการเรียนการสอนในสถานที่อื่นใดของสถาบันอุดมศึกษาของรัฐ ซึ่ง

มิใช่ที่ตั้งของสถาบันอุดมศึกษาตามประกาศกระทรวงศึกษาธิการ ว่าด้วยการจัดการศึกษาออก
สถานที่ตั้งของสถาบันอุดมศึกษาของรัฐ พ.ศ. ๒๕๕๒

การตัดสินใจแบบมีส่วนร่วม (Participatory Decision-making) หมายถึง การ
พิจารณาข้อมูลและแสวงหาทางเลือกหลายๆ ทาง แล้วเลือกทางที่ดีที่สุดที่จะช่วยให้บรรลุ
เป้าหมายหรือแก้ปัญหาได้สำเร็จ เปิดโอกาสให้ผู้มีส่วนเกี่ยวข้องหรือผู้มีส่วนได้ส่วนเสีย เข้ามา
มีส่วนร่วมในการตัดสินใจในการบริหารและการดำเนินงานของสถานศึกษาทั้งทางตรงและทางอ้อม

การบริหาร/การจัดการความเสี่ยง (Risk Management) หมายถึง การกำหนดแผน
เพื่อให้ผู้บริหารและผู้ปฏิบัติงานทุกฝ่าย ได้มีแนวทางการบริหารความเสี่ยงในระดับองค์กรที่
ชัดเจนและสามารถนำไปประกอบการจัดทำแผนบริหารความเสี่ยงในทุกส่วนงาน ระดับ
ความสำเร็จของการบริหารความเสี่ยงพิจารณาจากการลดลงของเหตุการณ์ที่ไม่พึงประสงค์ พร้อม
ทั้งจัดทำแผนการบริหารความเสี่ยงและสร้างกลไกการติดตามและประเมินผลการบริหารความ
เสี่ยงอย่างเป็นระบบ

การบริหารจัดการเชิงกลยุทธ์ (Strategic Management) หมายถึง ศาสตร์และศิลป์ใน
การดำเนินการในสามกิจกรรมที่เกี่ยวข้อง คือ การวางแผนกลยุทธ์ การปฏิบัติตามแผนกลยุทธ์
และการควบคุมและประเมินผลกลยุทธ์ เพื่อให้ผู้เกี่ยวข้องและสาธารณชนมั่นใจได้ว่าสถานศึกษามี
การจัดการศึกษาได้อย่างมีคุณภาพ

การประเมินการสอน (Teaching Assessment) หมายถึง การวัดผลของกระบวนการสอน
ด้วยเครื่องมือที่มีคุณภาพ และนำผลที่ได้มาเปรียบเทียบกับมาตรฐานการศึกษา โดยให้นักศึกษา
คณาจารย์มีส่วนร่วมเพื่อตัดสินคุณค่าของการสอน เครื่องมือที่ใช้ในการประเมินการสอนที่สำคัญ
ได้แก่ แบบตรวจสอบรายการ แบบสอบถามปลายเปิด แบบมาตรประเมินค่า

การประเมินเพื่อยืนยันสถานภาพจริง (Authentic Assessment for Verification) หมายถึง การประเมินที่ผู้ประเมินใช้วิธีสังเกตหรือสัมภาษณ์บุคคลที่เกี่ยวข้อง หรือศึกษาจากเอกสาร โดยเอกสารที่ใช้ต้องเป็นเอกสารที่ใช้ในการปฏิบัติงานจริง หรือเป็นเอกสารที่ได้รับการรับรองความถูกต้องจากสถานศึกษา เพื่อแสดงถึงการประเมินจากสภาพจริงหรือการประเมินเชิงประจักษ์

การพัฒนาสถานศึกษาจากผลการประเมินคุณภาพ (Institutional Development Based on the Result of Quality Assessment) หมายถึง การนำผลการประเมินคุณภาพภายในจากต้นสังกัดและผลการประเมินคุณภาพภายนอกจาก สมศ. ไปใช้ในการทำแผนพัฒนาสถานศึกษา และดำเนินการอย่างต่อเนื่องเป็นระบบเพื่อให้เกิดการพัฒนาอย่างแท้จริง

การพัฒนาสุนทรียภาพ (Aesthetic Development) หมายถึง การปรับปรุงเปลี่ยนแปลงกับความงามทางศิลปะและวัฒนธรรม ที่มีผลกระทบต่อบุคคล สถาบัน สภาพแวดล้อม และสังคมในแนวทางที่ดีขึ้นอย่างมีแผน เป็นระบบโดยมีเป้าหมายที่ชัดเจนและเป็นที่ยอมรับร่วมได้ ผลการปรับปรุงเปลี่ยนแปลงหรือสร้างสิ่งใหม่ต้องไม่เป็นการทำลายคุณค่าทางสุนทรียของศิลปะและวัฒนธรรมเดิม การพัฒนาเชิงวัฒนธรรมสามารถสร้างวัฒนธรรมใหม่ที่สอดคล้องและเหมาะสมกับกับสังคมที่มีการเปลี่ยนแปลงและมีนวัตกรรมใหม่ ทั้งทางเทคโนโลยี ระบบสังคมและความนิยม เพื่อให้อยู่ร่วมกันได้อย่างเข้าใจและมีความเจริญก้าวหน้าอย่างสันติสุข

การเรียนการสอนผ่านสื่ออิเล็กทรอนิกส์ (E-learning and Teaching) หมายถึง การใช้สื่อเทคโนโลยีผ่านระบบอิเล็กทรอนิกส์ เพื่อพัฒนาคุณภาพของการเรียนรู้ โดยสถานศึกษาให้บริการและอำนวยความสะดวกเพื่อการเข้าถึงแหล่งทรัพยากรการเรียนรู้ รวมทั้งการติดต่อสื่อสารข้อมูลกับเครือข่ายอื่นๆ

การเรียนรู้ที่เน้นการวิจัยเพื่อสร้างองค์ความรู้ (Research-based Learning) หมายถึง การเรียนรู้ที่เน้นการวิจัย ซึ่งถือได้ว่าเป็นหัวใจของบัณฑิตศึกษา เพราะเป็นการเรียนที่เน้นการแสวงหาความรู้ด้วยตนเองของผู้เรียนโดยตรง เป็นการพัฒนาระบบการแสวงหาความรู้ และการทดสอบ

ความสามารถทางการเรียนรู้ด้วยตนเองของผู้เรียน โดยรูปแบบการเรียนการสอนอาจแบ่งได้เป็น 4 ลักษณะใหญ่ๆ ได้แก่ 1) การสอนโดยใช้วิธีวิจัยเป็นวิธีสอน 2) การสอนโดยผู้เรียนร่วมทำโครงการวิจัยกับอาจารย์หรือเป็นผู้ช่วยโครงการวิจัยของอาจารย์ 3) การสอนโดยผู้เรียนศึกษางานวิจัยของอาจารย์และนักวิจัยชั้นนำในศาสตร์ที่ศึกษา และ 4) การสอนโดยใช้ผลการวิจัยประกอบการสอน

การวิจัย (Research) หมายถึง ผลงานทางวิชาการที่ได้มีการศึกษาค้นคว้าตามกระบวนการระเบียบวิธีวิจัยที่เหมาะสม เพื่อให้เกิดเป็นองค์ความรู้ใหม่ หรือเป็นการต่อยอดองค์ความรู้เดิม

การวิจัยเชิงนโยบาย (Policy Research) หมายถึง การวิจัยเพื่อหาแนวทางและนโยบายการดำเนินการที่จะเป็นประโยชน์ต่อชุมชนและประเทศชาติ โดยอาจนำผลการวิจัยเสนอแนะต่อรัฐบาลหรือแหล่งทุนวิจัยอื่นๆ ซึ่งจะเป็นการสร้างสรรค์ในโอกาสในการขอความสนับสนุนการวิจัยต่อเนื่องที่จะเป็นการสร้างองค์ความรู้ใหม่หรือนวัตกรรมต่างๆ ต่อไป

การวิจัยเพื่อพัฒนาการเรียนการสอน (Research for Learning and Teaching Development) หมายถึง การรวบรวมและวิเคราะห์ข้อมูลในชั้นเรียนเพื่อหาความสัมพันธ์ระหว่างปัจจัยที่มีผลต่อคุณภาพและสัมฤทธิ์ผลการเรียนรู้ของผู้เรียน อาทิ วิธีการสอน วิธีการเรียนรู้ของผู้เรียน อุปกรณ์และสื่อการสอน แหล่งเรียนรู้ วิธีวัดและประเมินผล เป็นต้น ผลการวิจัยจะช่วยให้ผู้สอนสามารถพัฒนาการเรียนการสอนได้อย่างเป็นระบบยิ่งขึ้น

การวิจัยสถาบัน (Institutional Research) หมายถึง การศึกษาเกี่ยวกับสถาบันของตนเอง โดยอาศัยกระบวนการวิจัยและการสร้างองค์ความรู้ใหม่ มีวัตถุประสงค์เพื่อนำผลมาใช้ในการกำหนดนโยบาย วางแผน ปรับปรุงการบริหารและการดำเนินงานของสถาบัน ประกอบด้วย 1) วิจัยเพื่อประโยชน์ในการเรียนการสอน 2) วิจัยเพื่อประโยชน์ในการบริหาร 3) วิจัยความคุ้มค่าของทรัพยากรที่ใช้ เช่น ต้นทุนต่อหัว ค่าใช้จ่ายด้านต่างๆ ความคุ้มค่าในการผลิตบัณฑิต

ความเป็นเลิศทางวิชาการ (Academic Excellence) หมายถึง ความเก่ง ความยอด

เยี่ยมทางวิชาการตามลักษณะเด่น หรือจุดเน้นของสถาบันในการสร้างองค์ความรู้ ทั้งในด้าน การค้นคว้า การถ่ายทอด และการจัดการความรู้

ค่านิยมหลัก (Core Values) หมายถึง คุณลักษณะและบรรทัดฐานที่มีความเป็น ลักษณะเฉพาะของแต่ละสถาบันอุดมศึกษาที่กำหนดไว้เพื่อให้บุคลากรยึดถือปฏิบัติร่วมกันและส่งผล ต่อพฤติกรรมในการปฏิบัติงานของบุคลากรภายในสถาบันและความสำเร็จของสถาบัน

โครงการบริการวิชาการที่มีผลต่อการพัฒนาและเสริมสร้างความเข้มแข็งของ ชุมชน (Academic Projects for Community Empowerment) หมายถึง โครงการที่สถาบันจัด ขึ้นเพื่อพัฒนาชุมชนหรือองค์กรภายนอก และเมื่อดำเนินการแล้วมีผลก่อให้เกิดการเปลี่ยนแปลง ในทางที่ดีขึ้นในด้านต่างๆ หรือทำให้สามารถพึ่งตนเองได้ตามศักยภาพของตนเอง

งานวิจัยที่ได้รับการตีพิมพ์ในระดับชาติ หมายถึง บทความจากผลงานวิจัยที่ได้รับการ ตีพิมพ์ในวารสารวิชาการ (Journal) ที่มีชื่อปรากฏอยู่ในฐานข้อมูล Thai - Journal Citation Index Centre (TCI) หรือวารสารวิชาการที่ยอมรับโดยสำนักงานคณะกรรมการการอุดมศึกษา (สกอ.) ให้ เป็นวารสารระดับชาติ รวมทั้งการเผยแพร่ผลงานวิจัยในที่ประชุมวิชาการระดับชาติ

การเผยแพร่ผลงานวิจัยในที่ประชุมวิชาการระดับชาติ (National Conference Research Papers) หมายถึง การนำเสนอบทความวิจัยในที่ประชุมวิชาการ และบทความฉบับ สมบูรณ์ (Full Paper) ได้รับการตีพิมพ์ในรายงานสืบเนื่องจากการประชุมวิชาการ (Proceedings) ระดับชาติ ที่มีกองบรรณาธิการจัดทำรายงานฯ หรือคณะกรรมการจัดประชุม ประกอบด้วย ศาสตราจารย์หรือผู้ทรงคุณวุฒิระดับปริญญาเอก หรือผู้ทรงคุณวุฒิที่มีผลงานเป็นที่ยอมรับใน สาขาวิชานั้นๆ นอกสถาบันเจ้าภาพอย่างน้อยร้อยละ 25 และมีผู้ประเมินบทความที่เป็นผู้เชี่ยวชาญ ในสาขานั้นจากนอกสถาบันของเจ้าของบทความ

งานวิจัยที่ได้รับการตีพิมพ์ในระดับนานาชาติ หมายถึง บทความจากผลงานวิจัยที่ได้รับการตีพิมพ์ในวารสารวิชาการ (Journal) ที่ปรากฏในฐานข้อมูลสากล เช่น ฐานข้อมูล ISI Web of Science (Science Citation Index Expanded, Social Sciences Citation Index, Art and Humanities Citation Index) หรือฐานข้อมูล Scopus หรือในฐานข้อมูลสาขาอื่นๆ ที่ยอมรับในศาสตร์นั้นๆ หรือวารสารวิชาการที่ยอมรับโดยสำนักงานคณะกรรมการการอุดมศึกษา (สกอ.) ให้เป็นวารสารระดับนานาชาติ รวมทั้งการเผยแพร่ผลงานวิจัยในที่ประชุมวิชาการระดับนานาชาติ

ผลงานวิจัยที่ได้รับการอ้างอิงระดับนานาชาติ (Research Cited Internationally)

หมายถึง บทความจากผลงานวิจัยของอาจารย์ประจำและนักวิจัยประจำที่ตีพิมพ์ระดับนานาชาติและถูกอ้างอิง (Cited) โดยบทความวิจัยอื่นๆ ที่ตีพิมพ์ในวารสารระดับนานาชาติ ทั้งนี้ การอ้างอิงจะไม่นับการอ้างอิงตนเอง ข้อมูลการอ้างอิง (Citation) ให้ใช้จากฐานข้อมูล Scopus แต่หากนับการอ้างอิงเพิ่มเติมจากวิธีการอื่นให้แสดงหลักฐานว่าไม่ได้นับซ้ำกับที่นับจากฐานข้อมูล Scopus ไปแล้ว

งานสร้างสรรค์ (Creative Product) หมายถึง ผลงานทางศิลปะที่มีการศึกษาค้นคว้า

อย่างเป็นระบบที่เหมาะสม กับกลุ่มวิชาทางศิลปะ ตามการจัดกลุ่มศิลปะของอาเซียน ได้แก่ ทัศนศิลป์ (Visual Arts) ศิลปะการแสดง (Performing Arts) และวรรณศิลป์ (Literature) และตามการแบ่งกลุ่ม ISCED (International Standard Classification of Education) ได้แก่ คณะจิตรศิลป์ คณะจิตรกรรม ปติมากรรมและภาพพิมพ์ คณะมัณฑนศิลป์ คณะศิลปกรรมศาสตร์ คณะโบราณคดี คณะมนุษยศาสตร์ และคณะสถาปัตยกรรมศาสตร์ โดยเป็นผลงานที่แสดงออกถึงแนวคิด แนวทางการทดลอง เพื่อให้เกิดผลงานในมิติใหม่ หรือเป็นการพัฒนาจากแนวคิดการสร้างสรรค์เดิม เพื่อเป็นต้นแบบหรือความสามารถในการบุกเบิกศาสตร์ทางศิลปะ งานสร้างสรรค์ยังครอบคลุมไปถึงสิ่งประดิษฐ์ และงานออกแบบตามสาขาศิลปะเฉพาะทางที่มีคุณค่าและคุณประโยชน์เป็นที่ยอมรับในวงวิชาชีพ

งานสร้างสรรค์ที่เผยแพร่ในระดับชาติ (Publicized Creative Works at National

Levels) หมายถึง การนำเสนอผลงานศิลปะแขนงต่างๆ อาทิ ผลงานศิลปะ ดนตรี นาฏศิลป์ ฯลฯ ที่เป็นผลงานวิชาการสู่สาธารณะหรือกลุ่มเป้าหมาย โดยมีการจัดการการนำเสนอในระดับชาติอย่างเป็นระบบและเป็นวิธีการที่ยอมรับในวงวิชาชีพ หรือได้รับการสนับสนุนจากองค์กร สมาคมที่เกี่ยวข้อง และมีชื่อเสียงในระดับประเทศ

งานสร้างสรรค์ที่เผยแพร่ระดับนานาชาติ (Publicized Creative Works at International Levels) หมายถึง การนำเสนอผลงานศิลปะแขนงต่างๆ อาทิ ผลงานศิลปะ ดนตรี นาฏศิลป์ ฯลฯ ที่เป็นผลงานวิชาการสู่สาธารณะหรือกลุ่มเป้าหมาย โดยมีการจัดการการนำเสนอในระดับนานาชาติอย่างเป็นระบบและเป็นวิธีการที่ยอมรับในวงวิชาชีพ หรือได้รับการสนับสนุนจากองค์กร สมาคมที่เกี่ยวข้องและมีชื่อเสียงในระดับนานาชาติ

แหล่งเผยแพร่ที่มีคุณภาพ หมายถึง สถานที่สำหรับการเผยแพร่ โดยการจัดนิทรรศการหรือจัดการแสดงซึ่งเป็นการนำเสนอผลงานจากงานสร้างสรรค์ สู่สาธารณะหรือกลุ่มเป้าหมาย โดยประกอบด้วยหลักเกณฑ์ในการพิจารณาคุณภาพ ดังต่อไปนี้

1. ต้องเป็นหอศิลป์ระดับสถาบันการศึกษา
2. หอศิลป์ขององค์กรหรือสมาคม จะต้องเป็นสถานที่จัดการแสดงงานศิลปะ โดยเฉพาะ และมีคณะกรรมการบริหารจัดการหอศิลป์ เพื่อดูและจัดการนิทรรศการทางวิชาการ
3. แหล่งเผยแพร่ระดับนานาชาติ ต้องได้รับการยอมรับในวงการศิลปะในระดับนานาชาติ หรือเป็นโครงการความร่วมมือทางศิลปะระหว่างประเทศ
4. มีคณะกรรมการพิจารณาการกลั่นกรอง คัดเลือกงานศิลปะหรือการจัดแสดงผลงาน โดยมีองค์ประกอบของคณะกรรมการที่สอดคล้องกับเกณฑ์การประเมิน ประกอบด้วย ศิลปินระดับชาติ ผู้ทรงคุณวุฒิ และนักวิชาการที่ได้รับการยอมรับในวงวิชาการ
5. ศิลปะที่ไม่ต้องการแสดงที่หอศิลป์ จะต้องมีเอกสารโครงการ แผนงาน และการประเมินผล โดยผลงานที่จัดแสดงต้องได้รับการยอมรับจากผู้ทรงคุณวุฒิในวงวิชาการ หรือหลักฐานที่แสดงกิจกรรมการดำเนินการอย่างเป็นระบบและมีคุณภาพ ของการแสดงที่มีลักษณะเฉพาะ เช่น การแสดงพื้นบ้าน ดนตรี ดุริยางค์ศิลป์ และนาฏศิลป์นอกสถานที่ (Street Performance) เป็นต้น

งานวิจัยหรืองานสร้างสรรค์ที่นำไปใช้ประโยชน์ หมายถึง งานวิจัยหรืองานสร้างสรรค์ที่ได้นำไปใช้ประโยชน์ตามวัตถุประสงค์ที่ระบุไว้ในโครงการ โครงการวิจัย และรายงานการวิจัยอย่างถูกต้อง สามารถนำไปสู่การแก้ปัญหาได้อย่างเป็นรูปธรรม มีความคิดริเริ่มสร้างสรรค์ในการประยุกต์ใช้กับกลุ่มเป้าหมาย โดยมีหลักฐานปรากฏอย่างชัดเจนถึงการนำไปใช้จนก่อให้เกิดประโยชน์ได้จริงอย่างชัดเจนตามวัตถุประสงค์ และ/หรือได้รับการรับรองการใช้ประโยชน์จากหน่วยงานที่เกี่ยวข้อง

ประเภทของการใช้ประโยชน์จากงานวิจัยและงานสร้างสรรค์ ที่สามารถนำไปสู่การแก้ปัญหาได้อย่างเป็นรูปธรรม มีดังนี้

1. การใช้ประโยชน์ในเชิงสาธารณสุข เช่น ผลงานวิจัยที่นำไปใช้ให้เกิดประโยชน์แก่สาธารณสุขในเรื่องต่างๆ ที่ทำให้คุณภาพชีวิตและเศรษฐกิจของประชาชนดีขึ้น ได้แก่ การใช้ประโยชน์ด้านสาธารณสุข ด้านการบริหารจัดการสำหรับวิสาหกิจขนาดกลางและขนาดย่อม (SME) ด้านการส่งเสริมประชาธิปไตยโดยภาคประชาชน ด้านศิลปะและวัฒนธรรม ด้านวิถีชีวิตตามหลักปรัชญาของเศรษฐกิจพอเพียง เป็นต้น

2. การใช้ประโยชน์เชิงนโยบาย เช่น ใช้ประโยชน์จากผลงานวิจัยเชิงนโยบายในการนำไปประกอบเป็นข้อมูลทางประกาศใช้กฎหมาย หรือกำหนดมาตรการกฎเกณฑ์ต่างๆ โดยองค์กรหรือหน่วยงานภาครัฐและเอกชน เป็นต้น

3. การใช้ประโยชน์ในเชิงพาณิชย์ เช่น งานวิจัยหรืองานสร้างสรรค์ที่นำไปสู่การพัฒนาสิ่งประดิษฐ์ หรือผลิตภัณฑ์ซึ่งก่อให้เกิดรายได้ หรือนำไปสู่การเพิ่มประสิทธิภาพการผลิต เป็นต้น

4. การใช้ประโยชน์ทางอ้อมของงานสร้างสรรค์ ซึ่งเป็นการสร้างคุณค่าทางจิตเจียกระดับจิตใจ ก่อให้เกิดสุนทรียภาพ สร้างความสุข เช่น งานศิลปะที่นำไปใช้ในโรงพยาบาล ซึ่งได้มีการศึกษาและการประเมินไว้

ทรัพยากรทางการศึกษา (Educational Resources) หมายถึง ปัจจัยที่นำมาเพื่อการจัดการศึกษา รวมทั้งแหล่งที่มาของความรู้ ความเข้าใจและประสบการณ์ เช่น งบประมาณ ห้องสมุด พิพิธภัณฑ์ ห้องปฏิบัติการ สนามกีฬา ทรัพยากรธรรมชาติ อาจารย์ ผู้ทรงคุณวุฒิ ภูมิปัญญาท้องถิ่น เป็นต้น

หน่วยงานที่เกี่ยวข้องในการรับรองการนำงานวิจัยหรืองานสร้างสรรค์มาใช้ประโยชน์

หมายถึง หน่วยงานหรือองค์กรภายนอกสถาบันอุดมศึกษา ที่มีการนำงานวิจัยหรืองานสร้างสรรค์ของสถาบันอุดมศึกษาไปใช้ให้เกิดประโยชน์ โดยมีการรับรองเป็นเอกสารหลักฐานที่ชัดเจน พร้อมทั้งระบุผลของการนำงานวิจัยหรืองานสร้างสรรค์ไปใช้ประโยชน์

ผลงานวิชาการที่ได้รับรองคุณภาพ

หมายถึง บทความวิชาการ ตำรา หรือหนังสือ ที่ผ่านกระบวนการกลั่นกรองและได้รับการรับรองคุณภาพแล้วตามเกณฑ์ กพอ. เรื่องหลักเกณฑ์การขอ กำหนดตำแหน่งทางวิชาการหรือเทียบเท่า

ผลงานทางวิชาการที่เป็นบทความวิชาการ (Academic Paper) ตำรา (Textbook) หรือ

หนังสือ (Book) ต้องเป็นผลงานที่ผ่านกระบวนการกลั่นกรองผลงานก่อนตีพิมพ์ โดยมีรายละเอียด ดังนี้

บทความวิชาการ หมายถึง เอกสารทางวิชาการที่เรียบเรียงอย่างเป็นระบบ

มีข้อความรู้ที่สะท้อนมุมมอง แนวคิดเชิงทฤษฎีที่ได้จากประสบการณ์ การสังเคราะห์เอกสาร หรือการวิจัย โดยจัดทำในรูปของบทความเพื่อตีพิมพ์เผยแพร่ในวารสารวิชาการที่มีคุณภาพซึ่งมีผู้ตรวจอ่าน

ตำรา หมายถึง เอกสารทางวิชาการที่เรียบเรียงอย่างเป็นระบบ อาจเขียนเพื่อ

ตอบสนองเนื้อหาทั้งหมดของรายวิชา หรือเป็นส่วนหนึ่งของรายวิชาหรือหลักสูตรก็ได้ โดยมีการวิเคราะห์และสังเคราะห์ความรู้ที่เกี่ยวข้อง และสะท้อนให้เห็นความสามารถในการถ่ายทอดวิชาในระดับอุดมศึกษา

หนังสือ หมายถึง เอกสารทางวิชาการที่เขียนขึ้นเพื่อเผยแพร่ความรู้ไปสู่วงวิชาการหรือผู้อ่าน

ทั่วไป โดยไม่จำเป็นต้องเป็นไปตามข้อกำหนดของหลักสูตร หรือต้องนำมาประกอบการเรียนการสอนในวิชาใดวิชาหนึ่ง ทั้งนี้ จะต้องเป็นเอกสารที่เรียบเรียงขึ้นอย่างมีเอกภาพ มีรากฐานทางวิชาการที่

มั่นคงและให้ทัศนะของผู้เขียนที่เสริมปัญญา ความคิด และสร้างความแข็งแกร่งทางวิชาการ ให้แก่สาขาวิชานั้นๆ หรือสาขาวิชาที่เกี่ยวข้อง

วารสารระดับชาติ หมายถึง วารสารวิชาการ (Journal) ที่มีชื่อปรากฏอยู่ในฐานข้อมูล Thai - Journal Citation Index Centre (TCI) หรือวารสารที่ยอมรับโดยสำนักงานคณะกรรมการการอุดมศึกษา (สกอ.) ให้เป็นวารสารระดับชาติ และมีชื่อปรากฏในบัญชีรายชื่อที่เผยแพร่

วารสารระดับนานาชาติ หมายถึง วารสารวิชาการ (Journal) ที่ปรากฏในฐานข้อมูลสากล เช่น ฐานข้อมูล ISI Web of Science (Science Citation Index Expanded, Social Sciences Citation Index, Art and Humanities Citation Index) หรือฐานข้อมูล Scopus หรือในฐานข้อมูลสาขาอื่นๆ ที่ยอมรับในศาสตร์นั้นๆ หรือวารสารวิชาการที่ยอมรับโดยสำนักงานคณะกรรมการการอุดมศึกษา (สกอ.) ให้เป็นวารสารระดับนานาชาติ และมีชื่อปรากฏในบัญชีรายชื่อที่เผยแพร่

อาจารย์ หมายถึง อาจารย์ประจำที่เป็นข้าราชการ หรือพนักงานของมหาวิทยาลัย รวมทั้งอาจารย์ที่มีสัญญาจ้างกับสถาบันหรือสถานศึกษา ทั้งปีการศึกษา

นักวิจัย (Researchers) หมายถึง อาจารย์/ข้าราชการ/เจ้าหน้าที่วิจัยและนักวิจัย ทั้งที่เป็นข้าราชการ หรือพนักงานของมหาวิทยาลัย รวมทั้งบุคลากรที่มีตำแหน่งและหน้าที่ความรับผิดชอบเทียบเท่านักวิจัยหรือนักวิจัย และมีสัญญาจ้างกับสถาบันหรือสถานศึกษา

นักวิจัยประจำ (Full-time Researchers) หมายถึง บุคคลที่เป็นข้าราชการ หรือพนักงานของมหาวิทยาลัย รวมทั้งบุคลากรที่มีตำแหน่งและหน้าที่ความรับผิดชอบเทียบเท่าเจ้าหน้าที่วิจัยหรือนักวิจัย และมีสัญญาจ้างกับสถาบันหรือสถานศึกษา

วิธีการนับ

การนับจำนวนบทความจากผลงานวิจัยหรือผลงานสร้างสรรค์ที่ตีพิมพ์หรือเผยแพร่วบทความจากผลงานวิจัยที่ได้รับการตีพิมพ์ที่สามารถนำมานับได้มีเฉพาะ Article หรือ Conference

หรือ Review เท่านั้น ส่วนบทความจากผลงานวิจัยที่ตีพิมพ์ในรายงานสืบเนื่องจากการประชุมวิชาการนั้น สามารถนำมานับได้เฉพาะที่เป็นความฉบับสมบูรณ์ (Full Paper) เท่านั้น

ทั้งนี้ ให้นับบทความจากผลงานวิจัยที่ตีพิมพ์หรือผลงานสร้างสรรค์ที่เผยแพร่ของอาจารย์ประจำและนักวิจัยประจำทั้งหมด (นับรวมของผู้ลาศึกษาต่อ) ตามปีปฏิทิน ในกรณีที่บทความจากผลงานวิจัยที่ตีพิมพ์หรือผลงานสร้างสรรค์ที่เผยแพร่เป็นผลงานเดิม แต่นำไปตีพิมพ์หรือเผยแพร่มากกว่า 1 ครั้ง ให้นับได้เพียง 1 ผลงาน ทั้งนี้ จะนับเมื่อบทความจากผลงานวิจัยหรือผลงานสร้างสรรค์ได้ตีพิมพ์หรือดำเนินการไปแล้ว หรือได้รับการตอบรับอย่างเป็นทางการเป็นลายลักษณ์อักษรให้มีการตีพิมพ์หรือเผยแพร่แล้วเท่านั้น

การนับจำนวนผลงานวิจัยหรือผลงานสร้างสรรค์ที่นำไปใช้ประโยชน์ ให้นับจากวันที่นำผลงานวิจัยหรืองานสร้างสรรค์ของอาจารย์ประจำและนักวิจัยประจำ (นับรวมของผู้ลาศึกษาต่อ) มาใช้และเกิดผลอย่างชัดเจน ตามปีปฏิทิน ในกรณีที่งานวิจัยหรืองานสร้างสรรค์มีการนำไปใช้ประโยชน์มากกว่า 1 ครั้ง ให้นับการใช้ประโยชน์ได้เพียงครั้งเดียว ยกเว้นในกรณีที่มีการใช้ประโยชน์ที่ต่างกันอย่างชัดเจนตามมิติของการใช้ประโยชน์ที่ไม่ซ้ำกัน

การนับจำนวนผลงานทางวิชาการที่ได้รับการรับรองคุณภาพ จะนับผลงานวิชาการของอาจารย์ประจำ (นับรวมของผู้ลาศึกษาต่อ) โดยเป็นผลงานที่ได้รับการพิจารณาให้ตีพิมพ์เผยแพร่ในรูปแบบของบทความวิชาการในวารสารวิชาการทั้งในระดับชาติหรือนานาชาติ หนังสือ หรือตำราทางวิชาการ ซึ่งมีระบบการพิจารณาต้นฉบับจากคณะกรรมการผู้ทรงคุณวุฒิก่อนการตีพิมพ์ ในกรณีที่มีการตีพิมพ์มากกว่า 1 ครั้ง ให้นับการตีพิมพ์ครั้งเดียวต่องานวิชาการ 1 เล่ม ไม่นับซ้ำกรณีที่ได้รับการตีพิมพ์หลายครั้ง หรือที่อยู่ระหว่างกระบวนการตีพิมพ์

การนับจำนวนอาจารย์และนักวิจัย ให้นับอาจารย์ประจำและนักวิจัยประจำทั้งที่ปฏิบัติงานจริงและลาศึกษาต่อในแต่ละปีการศึกษา โดยรวบรวมสิ้นสุดปีการศึกษา ตามเงื่อนไข ดังนี้

กรณีมีระยะเวลาทำงาน 9 เดือนขึ้นไป ให้นับเป็น 1 คน

กรณีมีระยะเวลาทำงาน 6 – 9 เดือน ให้นับเป็น 0.5 คน

กรณีมีระยะเวลาทำงานน้อยกว่า 6 เดือน ไม่สามารถนำมานับได้

สูตรการคำนวณค่าคะแนน

การใช้สูตรคำนวณค่าคะแนน ให้คำนวณตามผลการดำเนินงานจริง โดยใช้ผลการดำเนินงานที่กำหนดเป็น 5 คะแนน ตามเกณฑ์การให้คะแนน เป็นตัวเทียบในการคำนวณค่าคะแนน ดังนี้

ผลการดำเนินงานตามตัวบ่งชี้

x 5

ผลการดำเนินงานที่กำหนดเป็น 5 คะแนน

บริการวิชาการ/วิชาชีพ (Academic/Professional Services) หมายถึง กิจกรรมที่สถานศึกษาได้จัดทำขึ้นเพื่อให้บริการวิชาการ/วิชาชีพแก่สังคมและชุมชน โดยเป็นกิจกรรมหรือโครงการที่ช่วยพัฒนาหรือช่วยเหลือสังคมและชุมชน ซึ่งแสดงให้เห็นความสามารถของหน่วยงานที่มีส่วนร่วมในการพัฒนาชุมชน สังคมในรูปแบบของงานบริการวิชาการ/วิชาชีพ รวมทั้งแสดงถึงความสัมพันธ์ระหว่างสถานศึกษา นักศึกษา ชุมชน และสังคม ในรูปแบบของกิจกรรมหรือโครงการต่างๆ

ระบบการประกันคุณภาพ (Quality Assurance System) หมายถึง ระบบที่ก่อให้เกิดผลดี ทำให้ผู้ใช้บริการได้รับบริการที่มีคุณภาพได้มาตรฐาน ในวงการศึกษาได้ดัดแปลงระบบการประกันคุณภาพมาใช้เพื่อประกันคุณภาพตามมาตรฐานการศึกษา เช่น

- ระบบ ISO (International Standardization and Organization) เป็นมาตรฐานระบบคุณภาพที่มีการเน้นในหลักการ เป้าหมายและจุดประสงค์ สามารถใช้เป็นเครื่องมือในการปรับปรุงประสิทธิภาพการผลิต หรืองานบริการที่รวมการประกันคุณภาพและการควบคุมคุณภาพ เพื่อสร้างความเชื่อมั่นว่าผลิตภัณฑ์ของผู้บริการเป็นไปตามความต้องการทางคุณภาพของลูกค้า

- ระบบ TQM (Total Quality Management) เป็นระบบที่ปรับปรุงการวางแผน การจัดการ และทำความเข้าใจในกิจกรรมที่เกี่ยวข้องกับแต่ละบุคคลในแต่ละระดับเพื่อปรับปรุงประสิทธิภาพ ให้มีความยืดหยุ่นที่จะสามารถแข่งขันได้ ประสิทธิภาพของการจัดการองค์กรในระบบนี้ขึ้นอยู่กับ การปฏิบัติตามบทบาทหน้าที่ของทุกคนในการนำองค์กรไปสู่เป้าหมาย

- ระบบ The Malcom-Baldrige National Quality Award เป็นแนวทางการ

ตรวจสอบคุณภาพองค์กร ซึ่งแนวทางนี้อาจนำมาใช้ในการตรวจสอบคุณภาพขององค์กรทางด้านการศึกษา มีองค์ประกอบ 7 ด้านคือ 1)การเป็นผู้นำ 2)สารสนเทศและการวิเคราะห์ 3)การจัดทำแผนยุทธศาสตร์ 4)การพัฒนาและบริหารทรัพยากรมนุษย์ 5)การบริหารกระบวนการผลิตบัณฑิต วิจัยและบริการวิชาการ 6)สัมฤทธิ์ผลทางวิชาการ 7)สัมฤทธิ์ผลในการผลิตบัณฑิต

ระบบการประกันคุณภาพของแต่ละสถานศึกษาที่กำหนดขึ้นอาจจะผสมผสานวิธีการต่างๆ เข้าด้วยกัน แต่อย่างไรก็ตามจะตั้งอยู่บนพื้นฐานของปัจจัยนำเข้า (Input) กระบวนการ (Process) ปัจจัยผลผลิต (Output) ผลลัพธ์ (Outcome)

วิสัยทัศน์ (Vision) หมายถึง ความคาดหวังในอนาคตขององค์กรที่ต้องการจะเป็น โดยกำหนดทิศทางอย่างชัดเจน

สารสนเทศ (Information) หมายถึง กลุ่มของข้อมูลที่ผ่านการประมวลผลตามกฎเกณฑ์ เพื่อให้ข้อมูลเหล่านั้นมีความหมายและมีประโยชน์ตามความต้องการของผู้ใช้ ข้อมูลที่ผ่านการเปลี่ยนแปลง หรือจัดกระทำเพื่อผลของการเพิ่มความรู้ ความเข้าใจของผู้ใช้ ลักษณะของสารสนเทศจะเป็นการรวบรวมข้อมูลหลายๆ อย่างที่เกี่ยวข้องกันเพื่อจุดมุ่งหมายอย่างใดอย่างหนึ่ง ซึ่งมีองค์ประกอบ 5 ส่วนคือ ข้อมูล การประมวลผล การจัดเก็บ เทคโนโลยีเป็นเครื่องมือที่ช่วยการเก็บข้อมูล และสารสนเทศ

อัตลักษณ์ (Identity) หมายถึง ผลผลิตของผู้เรียนตามปรัชญา ปณิธาน พันธกิจ และวัตถุประสงค์ของการจัดตั้งสถานศึกษา ที่ได้รับความเห็นชอบจากคณะกรรมการสถานศึกษาและหน่วยงานต้นสังกัด

เอกลักษณ์ (Uniqueness) หมายถึง ความสำเร็จตามจุดเน้นและจุดเด่นที่สะท้อนให้เห็นเป็นลักษณะโดดเด่นเป็นหนึ่งของสถานศึกษา

บทที่ 4

การดำเนินงานการประกันคุณภาพการศึกษาของสำนักวิชาการและประมวลผล

การเตรียมการของสำนักก่อนการตรวจเยี่ยมของผู้ประเมิน

1. การเตรียมเอกสาร

ก. จัดทำรายงานการประกันคุณภาพการศึกษาระดับอุดมศึกษาประจำปีหรือรายงานการประเมินตนเอง (SAR) ทั้งนี้ รูปแบบการจัดทำรายงานการประกันคุณภาพการศึกษาระดับอุดมศึกษาประจำปี ควรมีหัวข้อหลัก ดังนี้

- 1) คำนำ สารบัญ สารบัญเรื่อง สารบัญตารางหรือสารบัญภาพ (ถ้ามี)
- 2) ข้อมูลเบื้องต้นของสำนัก ประกอบด้วย ประวัติ ปรัชญา ปณิธาน โครงสร้างการบริหารจัดการ ระบบ และกลไกประกันคุณภาพของสำนัก สรุปผลการปรับปรุงตามผลการประเมินในรอบปีที่ผ่านมา และ เป้าหมายสำคัญในปีปัจจุบัน (ควรสรุปเป็นตาราง)
- 3) ผลการดำเนินงานและผลการประเมินคุณภาพเทียบกับเกณฑ์และเป้าหมายในรอบปีปัจจุบันตามตัวบ่งชี้ในแต่ละองค์ประกอบคุณภาพได้แก่

ตัวบ่งชี้ที่ 1.1	กระบวนการพัฒนาแผน
ตัวบ่งชี้ที่ 7.2	การพัฒนาสถาบันสู่สถาบันเรียนรู้
ตัวบ่งชี้ที่ 7.3	ระบบสารสนเทศเพื่อการบริหารและการตัดสินใจ
ตัวบ่งชี้ที่ 7.4	ระบบบริหารความเสี่ยง
ตัวบ่งชี้ที่ 8.1	ระบบและกลไกการเงินและงบประมาณ
ตัวบ่งชี้ที่ 9.1	ระบบและกลไกการประกันคุณภาพการศึกษาภายใน

4) สรุปผลการประเมินตนเองโดยแยกเป็นผลการประเมินในภาพรวมของแต่ละองค์ประกอบคุณภาพและแต่ละมาตรฐานการอุดมศึกษา ตลอดจนจุดเด่นและจุดที่ควรพัฒนาแผนและเป้าหมายการพัฒนาในปีต่อไป

ข. จัดการเตรียมเอกสารอ้างอิงในแต่ละองค์ประกอบคุณภาพ

1) เอกสารอ้างอิง ควรเป็นข้อมูลในช่วงเวลาเดียวกับที่นำเสนอในรายงานการประเมินตนเอง ตลอดจนสาระในเอกสารต้องตรงกับชื่อหมายเลขและสาระที่ระบุในรายงานการประเมินตนเอง

2) หากเอกสารที่อ้างอิงเป็นส่วนหนึ่งของเอกสารชุดใหญ่ให้ใช้วิธีใดวิธีหนึ่งในการระบุว่าเอกสารหรือข้อความที่กล่าวถึงอยู่ที่ใด เช่น ระบุหน้าที่อ้างอิง ทำแถบกระดาษสีแยกหน้ากระดาษ หรือระบายสีเน้นข้อความ เป็นต้น

3) สำหรับเอกสารที่เป็นแผ่นปลิวหรือแผ่นพับ ควรจัดเย็บเป็นเล่มบางๆ ไว้หรือใส่แฟ้มไว้กับการสูญหายหรือหลงอยู่กับเอกสารชุดอื่น

4) จัดเตรียมคอมพิวเตอร์และการต่อเชื่อมเครือข่ายที่สมบูรณ์หากเอกสารอ้างอิงอยู่ในเว็บไซต์หรือระบบเทคโนโลยีสารสนเทศอื่น ๆ

5) การนำเสนอเอกสารในช่วงเวลาตรวจเยี่ยมอาจทำได้ในสองแนวทาง คือ จัดเอกสารให้อยู่ในที่อยู่กับกติตามหน่วยงาน ในกรณีนี้ต้องระบุให้ชัดเจนว่า จะเรียกดูเอกสารได้จากผู้ใด หน่วยงานไหน ชื่อหรือหมายเลขเอกสารอะไร หรืออาจจัดในแนวทางที่สอง คือ นำเอกสารมารวมไว้ที่เดียวกันในห้องทำงานของคณะผู้ประเมิน โดยจัดให้เป็นระบบที่สะดวกต่อการเรียกใช้ การนำเสนอเอกสารในแนวทางนี้เป็นที่นิยมกว่าแนวทางแรก เพราะสามารถเรียกหาเอกสารได้เร็วและดูความเชื่อมโยงในเอกสารฉบับต่างๆ ได้ในคราวเดียว

2. การเตรียมบุคลากร

ก. การเตรียมบุคลากรทุกระดับ ควรมีความครอบคลุมประเด็นต่าง ๆ ดังต่อไปนี้

1) ทำความเข้าใจเกี่ยวกับการประเมินคุณภาพในประเด็นที่สำคัญๆ อาทิ การประเมินคุณภาพคืออะไร มีความสำคัญต่อการพัฒนาอย่างไร ขั้นตอนการประเมินคุณภาพเป็นเช่นไร

2) เน้นย้ำกับบุคลากรในการให้ความร่วมมือการตอบคำถามหรือการสัมภาษณ์ โดยยึดหลักว่าตอบตามสิ่งที่ปฏิบัติจริงและผลที่เกิดขึ้นจริง

3) เปิดโอกาสให้มีการอภิปราย ชักถาม แสดงความคิดเห็น เพื่อสร้างความกระจ่างในการดำเนินงานของทุกหน่วยงานในทุกประเด็น เพื่อความเข้าใจที่ถูกต้องของบุคลากร

4) เน้นย้ำให้บุคลากรทุกคนตระหนักว่าการประกันคุณภาพคือภารกิจประจำของทุกคนที่ต้องร่วมมือกันทำอย่างต่อเนื่อง

ข. การเตรียมบุคลากรเพื่อทำหน้าที่ผู้ประสานงานในระหว่างการตรวจเยี่ยมจำเป็นต้องมีบุคลากร 1-3 คน ทำหน้าที่ประสานงานระหว่างคณะผู้ประเมินกับบุคคลหรือหน่วยงานที่เกี่ยวข้อง ทั้งนี้ ผู้ประสานงานควรเตรียมตัวดังนี้

1) ทำความเข้าใจทุกกิจกรรมของแผนการประเมินอย่างถ่องแท้

2) ทำความเข้าใจอย่างดีกับภารกิจของคณะวิชาและสถาบันเพื่อสามารถให้ข้อมูลต่อ ผู้ประเมิน รวมทั้งต้องรู้ว่าจะต้องติดต่อกับใครหรือหน่วยงานใด หากผู้ประเมินต้องการข้อมูลเพิ่มเติมที่ตนเองไม่สามารถตอบได้

3) มีรายชื่อ สถานที่ หมายเลขโทรศัพท์ของผู้ที่คณะกรรมการประเมินจะเชิญมาให้ข้อมูลอย่างครบถ้วน

4) ประสานงานล่วงหน้ากับผู้ที่จะให้ข้อมูลที่เป็นบุคลากรภายในและภายนอกสถาบันว่าจะเชิญมาเวลาใด ห้องใด หรือพบกับใคร

5) เมื่อมีปัญหาในการอำนวยความสะดวกแก่คณะผู้ประเมินสามารถ ประสานงานแก้ไขได้ทันที

3. การเตรียมสถานที่สำหรับคณะผู้ประเมิน

ก. ห้องทำงานของคณะผู้ประเมิน

1) จัดเตรียมห้องทำงานและโต๊ะที่กว้างพอสำหรับวางเอกสารจำนวนมาก โดยเป็นห้องที่ปราศจากการรบกวนขณะทำงาน เพื่อเป็นส่วนตัวของคณะกรรมการ

2) จัดเตรียมคอมพิวเตอร์ อุปกรณ์เครื่องเขียนในห้องทำงานและอุปกรณ์เสริมอื่นๆให้คณะผู้ประเมินพร้อมใช้งานได้ตามความต้องการ

3) จัดเตรียมโทรศัพท์พร้อมหมายเลขที่จำเป็นไว้ในห้องทำงานหรือบริเวณใกล้เคียง

4) ห้องทำงานควรอยู่ใกล้กับที่จัดเตรียมอาหารว่าง อาหารกลางวัน ตลอดจนบริการ สาธารณูปโภคอื่นๆ

5) ควรประสานงานกับคณะผู้ประเมิน เพื่อทราบความต้องการพิเศษอื่นใดเพิ่มเติม

ข. ห้องที่ใช้สัมภาษณ์ผู้บริหาร อาจารย์ บุคลากร นิสิตนักศึกษา ฯลฯ ควรจัดไว้เป็นการเฉพาะให้เหมาะสมกับการใช้งาน

4. การเตรียมการประสานงานกับทีมคณะกรรมการประเมิน

ก. สำนักจัดทำคำสั่งแต่งตั้งและจัดส่งให้คณะกรรมการประเมินภายใน ทราบ ทั้งนี้แนวทางการแต่งตั้งคณะกรรมการประเมิน เป็นดังนี้ :

1) คณะกรรมการประเมินระดับภาควิชาหรือหน่วยงานเทียบเท่า

- ควรมีกรรมการอย่างน้อย 3 คน ทั้งนี้ ขึ้นอยู่กับขนาดของภาควิชาหรือหน่วยงาน เทียบเท่า

- เป็นผู้ประเมินจากภายในสถาบันที่ผ่านการฝึกอบรมหลักสูตรผู้ประเมินของ สกอ. หรือสถาบันจัดฝึกอบรมให้

- ประธานคณะกรรมการประเมินฯ เป็นผู้ประเมินจากภายในสถาบันที่ผ่านการฝึกอบรมหลักสูตรผู้ประเมินของ สกอ. และไม่เป็นบุคลากรในภาควิชาที่รับการประเมิน

2) คณะกรรมการประเมินระดับคณะหรือหน่วยงานเทียบเท่า

- ควรมีกรรมการอย่างน้อย 3 คน ทั้งนี้ ขึ้นอยู่กับขนาดของคณะหรือหน่วยงานเทียบเท่า

- เป็นผู้ประเมินจากภายนอกสถาบันที่ผ่านการฝึกอบรมหลักสูตรผู้ประเมินของ สกอ. อย่างน้อย 1 คน ส่วนผู้ประเมินจากภายในสถาบันต้องผ่านการฝึกอบรมหลักสูตรผู้ประเมินของ สกอ. หรือที่สถาบันจัดฝึกอบรมให้

- ประธานคณะกรรมการประเมินฯ เป็นผู้ประเมินจากภายนอกสถาบันที่ผ่านการ ฝึกอบรมหลักสูตรผู้ประเมินของ สกอ.

3) คณะกรรมการประเมินระดับสถาบัน

- ควรมีกรรมการอย่างน้อย 5 คน ทั้งนี้ ขึ้นอยู่กับขนาดของสถาบัน

- เป็นผู้ประเมินจากภายนอกสถาบันที่ผ่านการฝึกอบรมหลักสูตรผู้ประเมินของ สกอ. อย่างน้อยร้อยละ 50 ส่วนผู้ประเมินจากภายในสถาบันต้องผ่านการฝึกอบรมหลักสูตรผู้ประเมินของ สกอ. หรือที่สถาบันจัดฝึกอบรมให้

- ประธานคณะกรรมการประเมินฯ เป็นผู้ประเมินจากภายนอกสถาบันที่ผ่านการฝึกอบรมหลักสูตรผู้ประเมินของ สกอ.

ข. จัดส่งรายงานการประกันคุณภาพการศึกษาระดับอุดมศึกษาประจำปี(SAR) และเอกสารที่เกี่ยวข้องอื่นๆ (ถ้ามี) ให้คณะผู้ประเมินก่อนวันรับการตรวจเยี่ยมอย่างน้อย 2 สัปดาห์ พร้อมทั้งแจ้งรายชื่อผู้ทำหน้าที่ประสานงานระหว่างสถาบัน คณะวิชาหรือหน่วยงานกับคณะผู้ประเมิน ให้คณะผู้ประเมินทราบ รวมทั้งเบอร์โทรศัพท์และ e-mail address สำหรับติดต่อ

ค. ประสานงานกับประธานหรือตัวแทนของคณะผู้ประเมิน เพื่อร่วมเตรียมแผนการประเมินคุณภาพภายใน อาทิ การจัดตารางเวลาเข้าตรวจเยี่ยมการให้ข้อมูลที่คณะผู้ประเมินต้องการเพิ่มเติมก่อนการตรวจเยี่ยม การนัดหมายต่าง ๆ เป็นต้น

การดำเนินการของสถาบันระหว่างการตรวจเยี่ยมเพื่อประเมินคุณภาพ

- 1) เปิดโอกาสให้บุคลากรทุกระดับได้ร่วมรับฟังคณะผู้ประเมินชี้แจงวัตถุประสงค์และวิธีการประเมินในวันแรกของการตรวจเยี่ยม
- 2) บุคลากรพึงปฏิบัติงานตามปกติระหว่างการตรวจเยี่ยม แต่เตรียมพร้อมสำหรับการนำเยี่ยมชมหรือตอบคำถามหรือรับการสัมภาษณ์จากคณะผู้ประเมิน
- 3) จัดให้มีผู้ประสานงานทำหน้าที่ตลอดช่วงการตรวจเยี่ยม ทั้งนี้เพื่อประสานงานกับบุคคลหรือหน่วยงานที่คณะผู้ประเมินต้องการข้อมูลและเพื่อนำการเยี่ยมชมหน่วยงานภายในตลอดจนอำนวยความสะดวกอื่นๆ
- 4) ในกรณีที่คณะผู้ประเมินทำงานต่อหลังเวลาราชการควรมีผู้ประสานงาน ส่วนหนึ่งอยู่อำนวยความสะดวก
- 5) บุคลากรทั้งหมดควรมีโอกาสรับฟังการให้ข้อมูลย้อนกลับจากคณะผู้ประเมินเมื่อสิ้นสุดการตรวจเยี่ยมตลอดจนเปิดโอกาสให้ซักถามหรือขอความเห็นเพิ่มเติมได้ตามความเหมาะสม

การดำเนินการของสถาบันภายหลังการประเมินคุณภาพ

- 1) ผู้บริหารภาควิชาคณะวิชาหรือสถาบัน และผู้เกี่ยวข้อง นำผลการประเมินเข้าสู่การประชุม หรือสัมมนาในระดับต่างๆ เพื่อวางแผนพัฒนาหรือปรับปรุงการดำเนินการกิจอย่างเป็นรูปธรรมต่อไป โดยอาจจัดทำเป็นแผนปฏิบัติการในการแก้ไขจุดอ่อนและเสริมจุดแข็งซึ่งประกอบด้วย กิจกรรมที่ต้องดำเนินการ กำหนดเวลาเริ่มต้นจนถึงเวลาสิ้นสุดกิจกรรม งบประมาณสำหรับแต่ละกิจกรรม ตลอดจน ผู้รับผิดชอบกิจกรรมเหล่านั้น ทั้งนี้เพื่อให้สามารถติดตามตรวจสอบผลการพัฒนาได้อย่างต่อเนื่อง
- 2) พิจารณาการจัดกิจกรรมเสริมสร้างขวัญและกำลังใจ โดยแสดงให้เห็นว่าสถาบันชื่นชมผลสำเร็จที่เกิดขึ้นและตระหนักว่าทั้งหมดมาจากความร่วมมือร่วมใจของทุกฝ่าย
- 3) ภาควิชา คณะวิชาและสถาบันอาจพิจารณาให้ข้อมูลย้อนกลับแก่คณะผู้ประเมินเพื่อประโยชน์ในการพัฒนาผู้ประเมินคุณภาพภายในต่อไป

การรายงานประเมินตนเอง

ความหมายของรายงานการประเมินตนเอง

รายงานการประเมินตนเองเป็นรายงานที่สถาบันอุดมศึกษาเสนอต่อหน่วยงานต้นสังกัดหรือหน่วยงานที่กำกับดูแล และเปิดเผยต่อสาธารณชน เพื่อนำไปสู่การพัฒนาคุณภาพและมาตรฐานการศึกษา

วัตถุประสงค์ของการจัดทำรายงานการประเมินตนเอง

การจัดทำรายงานการประเมินคุณภาพภายใน มีวัตถุประสงค์ 3 ประการ คือ

1. เพื่อให้สถานศึกษาดำเนินการตามมาตรา 48 แห่งพระราชบัญญัติการศึกษาแห่งชาติ พ.ศ. 2542 แก้ไขเพิ่มเติม(ฉบับที่ 2) พ.ศ. 2545 ที่ว่า ให้หน่วยงานต้นสังกัดและสถานศึกษา และให้ถือว่าการประกันคุณภาพภายในเป็นส่วนหนึ่งของกระบวนการบริหารการศึกษาที่ต้องดำเนินการอย่างต่อเนื่อง โดยมีการจัดทำรายงานประจำปี เสนอต่อหน่วยงานต้นสังกัด หน่วยงาน ที่เกี่ยวข้องและเปิดเผยต่อสาธารณชนเพื่อนำไปสู่การพัฒนาคุณภาพและมาตรฐานการศึกษาและเพื่อรองรับการประกันคุณภาพภายนอก

2. เพื่อให้สถาบันอุดมศึกษาทราบสัมฤทธิ์ผลในการดำเนินงานของตนเองทราบจุดแข็ง จุดที่ควรปรับปรุงสำหรับเป็นข้อมูลในการวางแผนการดำเนินงานในปีต่อไป

3. เพื่อให้หน่วยงานต้นสังกัดของสถาบันอุดมศึกษามีข้อมูลพื้นฐานที่จำเป็นสำหรับการส่งเสริมสนับสนุนการจัดการศึกษาในแนวทางที่เหมาะสม

รูปแบบการเขียนรายงานการประเมินตนเองของสำนัก

รายงานการประเมินตนเอง ประกอบด้วย

1. คำนำ สารบัญ สารบัญเรื่อง สารบัญตารางหรือสารบัญภาพ (ถ้ามี)
2. ข้อมูลเบื้องต้นประกอบด้วย ประวัติ ปรัชญา โครงสร้างการบริหารจัดการ ระบบกลไกประกันคุณภาพของหน่วยงาน
3. ผลการดำเนินงานและผลการประเมินคุณภาพเทียบกับเกณฑ์และเป้าหมายในรอบปีปัจจุบันตามตัวบ่งชี้ในแต่ละองค์ประกอบคุณภาพได้แก่

ตัวบ่งชี้ที่ 1.1	กระบวนการพัฒนาแผน
ตัวบ่งชี้ที่ 7.2	การพัฒนาสถาบันสู่สถาบันเรียนรู้
ตัวบ่งชี้ที่ 7.3	ระบบสารสนเทศเพื่อการบริหารและการตัดสินใจ
ตัวบ่งชี้ที่ 7.4	ระบบบริหารความเสี่ยง
ตัวบ่งชี้ที่ 8.1	ระบบและกลไกการเงินและงบประมาณ
ตัวบ่งชี้ที่ 9.1	ระบบและกลไกการประกันคุณภาพการศึกษาภายใน

การเขียนรายงาน

การเขียนรายงานของสำนัก

ประกอบด้วยรายละเอียดที่เป็นสาระสำคัญของหน่วยงานโดยมีสาระประกอบด้วย ประวัติ ปรัชญา จุดเน้น โครงสร้างการบริหารจัดการ ระบบและกลไกประกันคุณภาพของมหาวิทยาลัย สรุปผลการปรับปรุงตามผลการประเมินในรอบปีที่ผ่านมา ตลอดจนเป้าหมายที่สำคัญ ในปีปัจจุบัน ลักษณะการเขียนแบบบรรยาย

ผลการดำเนินงานการประกันคุณภาพภายใน

เป็นส่วนหนึ่งที่ยื่นถึงการดำเนินงานจริง เพื่อเป็นข้อมูลสำหรับการประเมินคุณภาพภายใน และการประเมินคุณภาพภายนอกตามแผนที่กำหนดไว้ โดยมีรูปแบบการนำเสนอตามตัวบ่งชี้ในแต่ละองค์ประกอบคุณภาพของสำนักงานคณะกรรมการการอุดมศึกษาและที่เพิ่มเติมของสถาบันโดยยึดการอ้างอิงจากแหล่งข้อมูลต่าง ๆ ประกอบ

ลักษณะการเขียนรายงาน

เป็นการบรรยายสังเคราะห์ และการประเมินประสิทธิผลตามเกณฑ์ที่ชี้ให้เห็นถึงการประเมินคุณภาพการศึกษาของสถาบันการศึกษาประกอบด้วยสิ่งที่ต้องรายงานต่อไปนี้

1. กิจกรรมที่สถาบันดำเนินการในแต่ละตัวบ่งชี้
2. การประเมินผลตามเกณฑ์
3. การประเมินผลเทียบกับเป้าหมายในตัวบ่งชี้
4. จุดแข็ง จุดอ่อน และแนวทางการพัฒนาปรับปรุงในแต่ละตัวบ่งชี้

สรุปผลการประเมินและทิศทางการพัฒนา เป็นสรุปผลการประเมินในภาพรวมของแต่ละองค์ประกอบการปรับปรุงแก้ไขหรือการพัฒนาคุณภาพการศึกษาให้ดียิ่งขึ้น เพื่อรายงานสรุปผลสำเร็จของการดำเนินงานการประกันคุณภาพและตามมาตรฐานการอุดมศึกษาตลอดจนแผน และเป้าหมายการดำเนินงานระยะสั้น ระยะยาวในอนาคต

ปฏิทินการปฏิบัติงานของการประกันคุณภาพการศึกษา

สำนักวิชาการและประมวลผล

ระยะเวลา	การดำเนินงาน
พฤษภาคม	ประชุมสำนัก เตรียมติดตามผลการประเมินตนเอง รอบ 12 เดือน จัดทำรายงานประเมินตนเอง(SAR)ของสำนัก

พฤษภาคม-มิถุนายน	จัดประชุมเพื่อทำความเข้าใจเกี่ยวกับการจัดเก็บข้อมูลตัวชี้วัดและการจัดทำรายงานการประเมินตนเอง (SAR) ประจำปีการศึกษา
มิถุนายน-กรกฎาคม	ประชุมสำนักเพื่อเตรียมการจัดทำรายงานการประเมินตนเอง (SAR)
มิถุนายน-กรกฎาคม	เสนอแต่งตั้งคณะกรรมการประเมินตรวจประเมินและวางแผนประเมินคุณภาพภายในปีการศึกษา
มิถุนายน-กรกฎาคม	ตรวจและประเมินคุณภาพภายในปีการศึกษา
มิถุนายน-กรกฎาคม	สำนักจัดส่งรายงานประเมินตนเอง(SAR) มายังฝ่ายประกันคุณภาพการศึกษา เพื่อรับการตรวจและประเมินคุณภาพจาก สมศ.
กรกฎาคม	จัดทำรายงานประเมินตนเอง (SAR) ของสำนักเพื่อรับการตรวจประเมินคุณภาพการศึกษาภายใน
กรกฎาคม - สิงหาคม	ประสานงานในการจัดเตรียมข้อมูล หลักฐาน เอกสารอ้างอิง เพื่อรับการตรวจและประเมินคุณภาพการศึกษาภายใน
กันยายน	<ul style="list-style-type: none"> - จัดทำรายงานผลการตรวจประเมินคุณภาพภายในของสำนัก - จัดส่งข้อมูลและรายงานผลการดำเนินงานประกันคุณภาพของสำนักเข้าระบบฐานข้อมูลCHE QA ของ สกอ. - จัดส่งเล่มรายงานการประเมินตนเอง(SAR)และผลการตรวจประเมินคุณภาพของสำนักให้ฝ่ายประกันคุณภาพการศึกษา - จัดส่งเล่มรายงานผลการตรวจประเมินของสำนักและผลการตรวจประเมินระดับสำนักให้แก่ฝ่ายประกันคุณภาพการศึกษา - รายงานผลการตรวจประเมินคุณภาพภายในในปีการศึกษานั้นต่อสภามหาวิทยาลัย
ตุลาคม	<ul style="list-style-type: none"> - จัดทำแผนปรับปรุงและพัฒนาตามข้อเสนอแนะของคณะกรรมการตรวจประเมิน - จัดทำแผนยุทธศาสตร์แผนการดำเนินงานและแผนการปฏิบัติราชการของสำนัก - จัดทำคำสั่งแต่งตั้งคณะกรรมการการประกันคุณภาพการศึกษาสำนัก

**ปฏิทินการปฏิบัติงานของการประกันคุณภาพการศึกษา
ของสำนักวิชาการและประมวลผล (ต่อ)**

ระยะเวลา	การดำเนินงาน
ตุลาคม	<ul style="list-style-type: none"> - จัดทำแผนโครงการของสำนักประจำปีงบประมาณใหม่ - แลกเปลี่ยนเรียนรู้และติดตามผลเบื้องต้น - สรุปผลการดำเนินการประกันคุณภาพและแนวทางปรับปรุงพัฒนา
ตุลาคม-พฤศจิกายน	ดำเนินการให้คำแนะนำปรับปรุงและพัฒนา
พฤศจิกายน-กุมภาพันธ์	ปรับปรุงแบบฟอร์มเก็บข้อมูลและรูปแบบการเขียนรายงานการประเมินตนเอง (SAR) สำหรับการประกันคุณภาพการศึกษาภายในและภายนอก
ธันวาคม	จัดทำคำสั่งแต่งตั้งผู้รับผิดชอบตัวชี้วัด
มกราคม - มีนาคม	จัดฝึกอบรมเชิงปฏิบัติการให้กับผู้รับผิดชอบงานประกันคุณภาพบุคลากรและผู้ที่มีส่วนเกี่ยวข้องกับประกันคุณภาพ
มีนาคม	จัดทำคู่มือการประกันคุณภาพการศึกษาระดับสมบูรณัวมถึงแบบเก็บข้อมูล และแบบเล่มรายงาน
ตลอดปีการศึกษา	<ul style="list-style-type: none"> - จัดทำเอกสารสื่อและจัดบอร์ดประชาสัมพันธ์งานประกันคุณภาพการศึกษา และเผยแพร่ข้อมูลการประกันคุณภาพการศึกษาทางเว็บไซต์ http://academic.reru.ac.th - ติดต่อประสานงานกับฝ่ายประกันคุณภาพการศึกษา - ประเมินงาน/โครงการตามแผนปฏิบัติการประจำปีของสำนัก - ประสานงานในการจัดเตรียมข้อมูลหลักฐานเอกสารอ้างอิงสำหรับการประเมินคุณภาพการศึกษาภายใน ภายนอก - พัฒนาคู่มืองานประกันคุณภาพการศึกษาภายใน - สร้างความเข้าใจเกี่ยวกับตัวบ่งชี้แก่บุคลากรและผู้รับผิดชอบตัวบ่งชี้ของสำนัก

บรรณานุกรม

- สำนักงานคณะกรรมการการอุดมศึกษา. (2554). **คู่มือการประกันคุณภาพการศึกษาภายใน
สถานศึกษา ระดับอุดมศึกษา พ.ศ.2553**. กรุงเทพฯ : ห้างหุ้นส่วนจำกัดภาพพิมพ์.
- มหาวิทยาลัยราชภัฏร้อยเอ็ด. (2554). **คู่มือการประกันคุณภาพการศึกษาภายใน ประจำปี
การศึกษา 2554**. ร้อยเอ็ด.