



## คู่มือกระบวนการจัดการเรียนการสอนที่เน้นผู้เรียนเป็นสำคัญ (พ.ศ. 2556)



สำนักวิชาการและประมวลผล  
มหาวิทยาลัยราชภัฏร้อยเอ็ด



## คำนำ

ด้วยมหาวิทยาลัยราชภัฏร้อยเอ็ด เป็นสถาบันอุดมศึกษาที่เปิดหลักสูตรปริญญาตรี และหลักสูตรบัณฑิตศึกษา ซึ่งในการพัฒนาการเรียนการสอนให้มีประสิทธิภาพ และประสิทธิผลและเพื่อให้เกิดประโยชน์สูงสุดให้แก่ นักเรียน นักศึกษา จำเป็นอย่างยิ่งที่อาจารย์ จะต้องศึกษาค้นคว้าเทคนิควิธีการใหม่ ๆ เพื่อให้ผู้เรียนบรรลุตามจุดประสงค์และตามเกณฑ์มาตรฐานของสำนักงานคณะกรรมการการอุดมศึกษา ทั้งนี้ เพื่อให้สาธารณชนมั่นใจในคุณภาพของบัณฑิต

ดังนั้น คุณภาพของผู้เรียน นอกจากจะเกี่ยวข้องกับองค์ประกอบในตัวผู้เรียนเองแล้ว ยังต้องมีความพร้อม ในเรื่องสติปัญญา เจตคติ และสภาพแวดล้อมอื่น ๆ แล้ว กระบวนการและเทคนิควิธีการสอนที่อาจารย์จัดให้ก็นับว่าเป็นสิ่งสำคัญยิ่งต่อผลสัมฤทธิ์ทางการเรียนของผู้เรียนเช่นกัน

สำนักวิชาการและประมวลผล มหาวิทยาลัยราชภัฏร้อยเอ็ด จึงได้จัดทำคู่มือกระบวนการจัดการเรียนการสอนที่เน้นผู้เรียนเป็นสำคัญ โดยมีวัตถุประสงค์เพื่อให้คณาจารย์ได้มีความรู้ ความเข้าใจเกี่ยวกับกระบวนการจัดการเรียนการสอนที่เน้นผู้เรียนเป็นสำคัญ และทราบถึงแนวทางปฏิบัติและขั้นตอนในการจัดการเรียนการสอนที่เน้นผู้เรียนเป็นสำคัญ

สำนักวิชาการและประมวลผล  
มหาวิทยาลัยราชภัฏร้อยเอ็ด

# สารบัญ

เรื่อง	หน้า
การเรียนการสอนที่เน้นผู้เรียนเป็นสำคัญ	1
ความหมายการเรียนการสอนที่เน้นผู้เรียนเป็นสำคัญ	1
หลักการพื้นฐานของแนวคิดที่เน้นผู้เรียนเป็นสำคัญ	1
องค์ประกอบและตัวบ่งชี้การจัดการเรียนรู้ที่เน้นผู้เรียนเป็นสำคัญ	5
เทคนิคการจัดการเรียนรู้ที่เน้นผู้เรียนเป็นสำคัญ	7
ประเภทของการเรียนการสอนที่เน้นผู้เรียนเป็นสำคัญ	9
การวัดและประเมินผลที่เน้นผู้เรียนเป็นสำคัญ	12
หลักการของการจัดทำคู่มือกระบวนการจัดการเรียนการสอนที่เน้นผู้เรียนเป็นสำคัญ	14
วัตถุประสงค์	14
กระบวนการจัดการเรียนการสอนที่เน้นผู้เรียนเป็นสำคัญ มหาวิทยาลัยราชภัฏร้อยเอ็ด	15
ขั้นตอนการจัดกิจกรรมการเรียนการสอนที่เน้นผู้เรียนเป็นสำคัญ	17
วิธีการจัดการเรียนการสอนที่เน้นผู้เรียนเป็นศูนย์กลาง	19
ระบบติดตามประเมินผลของกระบวนการ	20
<b>ภาคผนวก ก</b>	<b>21</b>
ประกาศมหาวิทยาลัยราชภัฏร้อยเอ็ด เรื่องแนวปฏิบัติในการจัดการเรียนการสอนที่เน้นผู้เรียนเป็นสำคัญ	22
คำสั่งมหาวิทยาลัยราชภัฏร้อยเอ็ด เรื่อง แต่งตั้งคณะกรรมการดำเนินการจัดการเรียนการสอนตามกระบวนการสอนที่เน้นผู้เรียนเป็นสำคัญ	24
<b>ภาคผนวก ข</b>	<b>26</b>
แบบฟอร์มต่าง ๆ ตามกระบวนการจัดการเรียนการสอนที่เน้นผู้เรียนเป็นสำคัญ	

## การเรียนการสอนที่เน้นผู้เรียนเป็นสำคัญ

ปัจจุบันสังคมไทยมีกระแสการเปลี่ยนแปลงด้านต่างๆ เกิดขึ้นอย่างรวดเร็วมากจนส่งผลให้เกิดวิกฤติการณ์หลายรูปแบบขึ้นในสังคมทั้งทางด้านเศรษฐกิจสังคม การเมือง วัฒนธรรมและสิ่งแวดล้อม นอกจากนั้นยังส่งผลให้เกิดกระแสเรียกร้องการปฏิรูปการศึกษาขึ้นเพื่อให้การศึกษาเป็นเครื่องมือในการพัฒนาเศรษฐกิจ สังคม วัฒนธรรม และการเมืองของประเทศอย่างแท้จริง เป้าหมายของการจัดการศึกษาจะต้องมุ่งสร้างสรรค์สังคมให้มีลักษณะที่เอื้ออำนวยต่อการพัฒนาประเทศชาติโดยรวม มุ่งสร้างคนหรือผู้เรียนซึ่งเป็นผลผลิตโดยตรงให้มีคุณลักษณะที่มีศักยภาพและความสามารถที่จะพัฒนาตนเองและสังคมไปสู่ความสำเร็จได้ การจัดการเรียนการสอนที่เน้นผู้เรียนเป็นสำคัญ คือ วิธีการสำคัญที่สามารถสร้าง และพัฒนาผู้เรียนให้เกิดคุณลักษณะต่างๆ ที่ต้องการในยุคโลกาภิวัตน์ เนื่องจากการจัดการเรียนการสอนที่ให้ความสำคัญกับผู้เรียน ส่งเสริมให้ผู้เรียนรู้จักเรียนรู้ด้วยตนเอง เรียนในเรื่องที่สอดคล้องกับความสามารถและความต้องการของตนเอง และได้พัฒนาศักยภาพของตนเองอย่างเต็มที่ ซึ่งแนวคิดการจัดการศึกษานี้ เป็นแนวคิดที่มีรากฐานจากปรัชญาการศึกษา และทฤษฎีการเรียนรู้ต่างๆ ที่ได้พัฒนามาอย่างต่อเนื่อง ยาวนาน และเป็นแนวทางที่ได้รับการพิสูจน์ว่าสามารถพัฒนาผู้เรียนให้มีคุณลักษณะตามต้องการอย่างได้ผล

### 1. ความหมายการเรียนการสอนที่เน้นผู้เรียนเป็นสำคัญ

การเรียนการสอนที่เน้นผู้เรียนเป็นสำคัญ คือแนวการจัดการเรียนการสอนที่เน้นให้ผู้เรียนสร้างความรู้ใหม่และสิ่งประดิษฐ์ใหม่โดยการใช้กระบวนการทางปัญญา(กระบวนการคิด) กระบวนการทางสังคม (กระบวนการกลุ่ม) และให้ผู้เรียนมีปฏิสัมพันธ์และมีส่วนร่วมในการเรียนสามารถนำความรู้ไปประยุกต์ใช้ได้ โดยผู้สอนมีบทบาทเป็นผู้อำนวยความสะดวกจัดประสบการณ์การเรียนรู้ให้ผู้เรียน การจัดการเรียนการสอนที่เน้นผู้เรียนเป็นสำคัญต้องจัดให้สอดคล้องกับความสนใจ ความสามารถและความถนัดเน้นการบูรณาการความรู้ในศาสตร์สาขาต่างๆ ใช้หลากหลายวิธีการสอนหลากหลายแหล่งความรู้สามารถพัฒนาปัญญาอย่างหลากหลาย คือ พหุปัญญา รวมทั้งเน้นการวัดผลอย่างหลากหลายวิธี (พิมพันธ์ เดชะคุปต์, 2550)

### 2. หลักการพื้นฐานของแนวคิดที่เน้นผู้เรียนเป็นสำคัญ

การจัดการเรียนรู้ที่เน้นผู้เรียนเป็นสำคัญเกิดขึ้นจากพื้นฐานความเชื่อที่ว่า การจัดการศึกษามีเป้าหมายสำคัญที่สุด คือ การจัดการให้ผู้เรียนเกิดการเรียนรู้ เพื่อให้ผู้เรียนแต่ละคนได้พัฒนาตนเองสูงสุด ตามกำลังหรือศักยภาพของแต่ละคน แต่เนื่องจากผู้เรียนแต่ละคนมีความแตกต่างกันทั้งด้านความต้องการ ความสนใจ ความถนัดและยังมีทักษะพื้นฐานอันเป็นเครื่องมือสำคัญที่จะใช้ในการเรียนรู้ อันได้แก่ความสามารถในการฟัง พูด อ่าน เขียน ความสามารถทางสมอง ระดับสติปัญญา และการแสดงผลของการเรียนรู้ออกมาในลักษณะที่ต่างกัน จึงควรมีการจัดการที่เหมาะสมในลักษณะที่แตกต่างกัน ตามเหตุปัจจัยของผู้เรียนแต่ละคน และผู้ที่มีบทบาทสำคัญในกลไกของการจัดการนี้คือ ผู้สอน แต่จากข้อมูลอันเป็นปัญหาวิกฤตทางการศึกษาและวิกฤตของผู้เรียนที่ผ่านมา แสดงให้เห็นว่า ผู้สอนยังแสดงบทบาทและทำหน้าที่ของตนเองไม่เหมาะสม จึงต้องทบทวนทำความเข้าใจ ซึ่งนำไปสู่การปฏิบัติเพื่อแก้ไขปัญหาวิกฤตทางการศึกษาและวิกฤตของผู้เรียนต่อไป การทบทวนบทบาทของผู้สอน ควรเริ่มจากการทบทวนและปรับแต่งความคิด ความเข้าใจเกี่ยวกับความหมายของการเรียน โดยต้องถือว่าแก่นแท้ของการเรียนคือการเรียนรู้ของผู้เรียน ต้องเปลี่ยนจากการยึดวิชาเป็นตัวตั้งมาเป็นยึดมนุษย์หรือผู้เรียนเป็นตัวตั้ง หรือที่เรียกว่า ผู้เรียนเป็นสำคัญ ผู้สอนต้องคำนึงถึงหลักความแตกต่าง

ระหว่างบุคคลเป็นสำคัญ ถ้าจะเปรียบเทียบการทำงานของอาจารย์ (ผู้สอน) กับแพทย์คงไม่ต่างกันมากนัก แพทย์มีหน้าที่บำบัดรักษาอาการป่วยไข้ของผู้ป่วยด้วยการวิเคราะห์ วินิจฉัยอาการของผู้ป่วยแต่ละคนที่มีความแตกต่างกัน แล้วจัดการบำบัดด้วยการใช้ยาหรือการปฏิบัติอื่นๆ ที่แตกต่างกันวิธีการรักษาแบบหนึ่งแบบใดคงจะใช้บำบัดรักษาผู้ป่วยทุกคนเหมือนกัน ไม่ได้ นอกจากจะมีอาการป่วยแบบเดียวกัน ในทำนองเดียวกันผู้สอนก็จำเป็นต้องทำความเข้าใจและศึกษาให้รู้ข้อมูล อันเป็นความแตกต่างของผู้เรียนแต่ละคน และหาวิธีสอนที่เหมาะสม เพื่อให้ผู้เรียนเกิดการเรียนรู้อย่างเต็มที่ เพื่อพัฒนาผู้เรียนแต่ละคนนั้นให้บรรลุถึงศักยภาพสูงสุดที่มีอยู่ และจากข้อมูลที่เป็นวิกฤตทางการศึกษา และวิกฤตของผู้เรียนอีกประการหนึ่ง คือ การจัดการศึกษาที่ไม่ส่งเสริมให้ผู้เรียนได้นำสิ่งที่ได้เรียนรู้มาปฏิบัติในชีวิตจริง ทำให้ไม่เกิดการเรียนรู้ที่ยั่งยืน ผู้สอนจึงต้องหันมาทบทวนบทบาทและหน้าที่ที่จะต้องแก้ไข โดยต้องตระหนักว่า คุณค่าของการเรียนรู้คือการได้นำสิ่งที่เรียนรู้มา นั้นไปปฏิบัติให้เกิดผลด้วย ดังนั้นหลักการจัดการเรียนรู้ที่เน้นผู้เรียนเป็นสำคัญ จึงมีสาระที่สำคัญ 2 ประการ คือ การจัดการโดยคำนึงถึงความแตกต่างของผู้เรียนและ การส่งเสริมให้ผู้เรียนได้นำเอาสิ่งที่เรียนรู้ไปปฏิบัติในการดำเนินชีวิต เพื่อพัฒนาตนเองไปสู่ศักยภาพสูงสุดที่แต่ละคนจะมีและเป็นที่ได้รับการจัดการเรียนการสอนโดยเน้นผู้เรียนเป็นสำคัญ หรือที่รู้จักในชื่อเดิมว่าการจัดการเรียนการสอนโดยยึดผู้เรียนเป็นศูนย์กลาง (Student Centered หรือ Child Centered) เป็นรูปแบบการจัดการเรียนการสอนที่รู้จักกันมานานในวงการศึกษไทย แต่ไม่ประสบความสำเร็จในการปฏิบัติ รวมทั้งความเคยชินที่ได้รับการอบรมสั่งสอนมาด้วยรูปแบบการจัดการเรียนการสอนโดยยึดครูเป็นศูนย์กลาง (Teacher Centered) มาตลอด เมื่อผู้สอนเคยชินกับการจัดการเรียนการสอนแบบเดิมๆ ที่เคยรู้จัก จึงทำให้ไม่ประสบความสำเร็จในการจัดการเรียนการสอนโดยยึดผู้เรียนเป็นสำคัญเท่าที่ควร แต่ในยุคของการปฏิรูปการศึกษานี้ได้มีการกำหนดเป็นกฎหมายแล้วว่า ผู้สอนทุกคนจะต้องใช้รูปแบบการจัดการเรียนการสอนโดยยึดผู้เรียนเป็นสำคัญได้ จึงเป็นความจำเป็นที่ผู้สอนทุกคนจะต้องให้ความสนใจกับรายละเอียดในส่วนนี้ โดยการศึกษาทำความเข้าใจ และหาแนวทางมาใช้ในการปฏิบัติงานของตนให้ประสบผลสำเร็จ ดังนั้น การจัดการเรียนการสอนจึงเป็นการจัดการบรรยากาศ จัดกิจกรรม จัดสื่อจัดสถานการณ์ ฯลฯ ให้ผู้เรียนเกิดการเรียนรู้ได้เต็มตามศักยภาพผู้สอนจึงมีความจำเป็นที่จะต้องรู้จักผู้เรียนให้ครอบคลุมอย่างรอบด้าน และสามารถวิเคราะห์ข้อมูลเพื่อนำไปเป็นพื้นฐานการออกแบบหรือวางแผนการเรียนรู้ได้สอดคล้องกับผู้เรียน สำหรับในการจัดกิจกรรมหรือออกแบบการเรียนรู้อาจทำได้หลายวิธีการและหลายเทคนิค แต่มีข้อควรคำนึงว่า ในการจัดการเรียนรู้แต่ละครั้ง แต่ละเรื่อง ได้เปิดโอกาสให้กับผู้เรียนในเรื่องต่อไปนี้หรือไม่

1) เปิดโอกาสให้ผู้เรียนเป็นผู้เลือกหรือตัดสินใจในเนื้อหาสาระที่สนใจเป็นประโยชน์ต่อตัวผู้เรียนหรือไม่

2) เปิดโอกาสให้ผู้เรียนมีส่วนร่วมในกิจกรรมการเรียนรู้ โดยได้คิดได้รวบรวมความรู้และลงมือปฏิบัติจริงด้วยตนเองหรือไม่ ซึ่ง ทิศนา แคมมณี (2547) ได้นำเสนอแนวคิดในการเปิดโอกาสให้ผู้เรียนมีส่วนร่วมและสามารถนำไปใช้เป็นแนวปฏิบัติได้ ดังนี้

### 2.1) กิจกรรมการเรียนรู้ที่ดีที่ควรช่วยให้ผู้เรียนได้มีส่วนร่วมทางด้าน

ร่างกาย (Physical Participation) คือ เป็นกิจกรรมที่ช่วยให้ผู้เรียนได้มีโอกาสเคลื่อนไหวร่างกาย เพื่อช่วยให้อาการการเรียนรู้ของผู้เรียนตื่นตัว พร้อมทั้งจะรับข้อมูลและการเรียนรู้ต่างๆ ที่จะเกิดขึ้นการรับรู้เป็นปัจจัยสำคัญในการเรียนรู้ ถ้าผู้เรียนอยู่ในสภาพที่ไม่พร้อม แม้จะมีการให้ความรู้ที่ดีๆ ผู้เรียนก็ไม่สามารถรับได้ ดังจะเห็นได้ว่า ถ้าปล่อยให้ผู้เรียนนั่งนานๆ ในไม่ช้าผู้เรียนก็จะหลับหรือคิดเรื่องอื่น ๆ แต่ถ้าให้มีการเคลื่อนไหวทางกายบ้างก็จะทำให้อาการการเรียนรู้ของผู้เรียนตื่นตัวและพร้อมที่จะรับและเรียนรู้สิ่งต่างๆ ได้ดี ดังนั้น

กิจกรรมที่จัดให้ผู้เรียน จึงควรเป็นกิจกรรมที่ช่วยให้ผู้เรียนได้เคลื่อนไหวในลักษณะใดลักษณะหนึ่งเป็นระยะๆ ตามความเหมาะสมกับวัยและระดับความสนใจของผู้เรียน

2.2) กิจกรรมการเรียนรู้ที่ดีควรช่วยให้ผู้เรียนได้มีส่วนร่วมทางสติปัญญา (Intellectual Participation) คือ เป็นกิจกรรมที่ช่วยให้ผู้เรียนเกิดการเคลื่อนไหวทางสติปัญญาต้องเป็นกิจกรรมที่ท้าทายความคิดของผู้เรียน สามารถกระตุ้นสมองของผู้เรียนให้เกิดการเคลื่อนไหวต้องเป็นเรื่องที่ไม่ยากหรือง่ายเกินไปทำให้ผู้เรียนเกิดความสุขที่จะคิด 2.3) กิจกรรมการเรียนรู้ที่ดี ควรช่วยให้ผู้เรียนมีส่วนร่วมทางสังคม (Social Participation) คือ เป็นกิจกรรมที่ช่วยให้ผู้เรียนมีปฏิสัมพันธ์ทางสังคมกับบุคคลหรือสิ่งแวดล้อมรอบตัว เนื่องจากมนุษย์จำเป็นต้องอยู่รวมกันเป็นหมู่คณะมนุษย์ต้องเรียนรู้ที่จะปรับตัวเข้ากับผู้อื่น และสภาพแวดล้อมต่างๆ การเปิดโอกาสให้ผู้เรียนมีปฏิสัมพันธ์กับผู้อื่นจะช่วยให้ผู้เรียนเกิดการเรียนรู้ทางด้านสังคม

2.4) กิจกรรมการเรียนรู้ที่ดีควรช่วยให้ผู้เรียนได้มีส่วนร่วมทางอารมณ์ (Emotional Participation) คือ เป็นกิจกรรมที่ส่งผลต่ออารมณ์ความรู้สึกของผู้เรียน ซึ่งจะช่วยให้การเรียนรู้ นั้น เกิดความหมายต่อตนเองโดยกิจกรรมดังกล่าวควรเกี่ยวข้องกับผู้เรียนโดยตรง โดยปกติการมีส่วนร่วมทางอารมณ์นี้มักเกิดขึ้นพร้อมกับการกระทำอื่นๆ อยู่แล้ว เช่น กิจกรรมทางกาย สติปัญญาและสังคม ทุกครั้งที่ผู้สอนให้ผู้เรียนเคลื่อนที่ เปลี่ยนอิริยาบถ เปลี่ยนกิจกรรม ผู้เรียนจะเกิดอารมณ์ความรู้สึกอาจเป็นความพอใจ ไม่พอใจ หรือเฉย ๆ การออกแบบกิจกรรมการเรียนการสอนที่เน้นผู้เรียนเป็นสำคัญสามารถใช้ได้กับการจัดการเรียนการสอนทุกวิชาเพียงแต่ธรรมชาติของเนื้อหาวิชาที่ต่างกันจะมีลักษณะที่เอื้ออำนวยให้ผู้สอนออกแบบกิจกรรมที่ส่งเสริมการจัดการเรียนการสอนที่เน้นผู้เรียนเป็นสำคัญ ในจุดเด่นที่ต่างกัน คือ

(1) รายวิชาที่มีเนื้อหามุ่งให้ผู้เรียนเรียนรู้กฎเกณฑ์และการนำเอากฎเกณฑ์ ไปประยุกต์ใช้แก้ปัญหาในสถานการณ์ต่างๆ เช่น วิชาคณิตศาสตร์ หรือการใช้ไวยากรณ์ภาษาอังกฤษ ผู้สอนสามารถใช้กิจกรรมที่เปิดโอกาสให้ผู้เรียนได้สร้างองค์ความรู้ด้วยตัวเองโดยใช้วิธีสอนแบบอุปนัย และเปิดโอกาสให้ผู้เรียนได้นำกฎเกณฑ์ที่ทำความเข้าใจได้ไปใช้แก้ปัญหาในสถานการณ์ต่าง ๆ โดยใช้วิธีการสอนแบบนิรนัย การเรียนรู้ที่เกิดขึ้นก็จะเป็นการเรียนรู้ที่ยั่งยืนเพราะผู้เรียนได้สร้างความรู้ด้วยตัวเอง

(2) รายวิชาที่เปิดโอกาสให้ผู้เรียนได้ค้นพบความรู้จากการค้นคว้าทดลอง และการอธิบายโดยใช้เหตุผล เช่น วิชาวิทยาศาสตร์ผู้เรียนมีโอกาสที่จะได้สร้างความรู้เองโดยตรง เพียงแต่ผู้สอนต้องรู้จักการใช้คำถามที่ยั่วและเชื่อมโยงความคิด ประกอบกับการได้มีโอกาสทำการทดลองเป็นการปฏิบัติร่วมกัน ผู้เรียนจะได้มีปฏิสัมพันธ์กัน มีการเคลื่อนไหวร่างกายเพื่อสร้างความรู้ผ่านกระบวนการทางวิทยาศาสตร์ที่ทำกันมาอยู่แล้ว

(3) รายวิชาที่เปิดโอกาสให้ผู้เรียนได้รับข้อมูลที่หลากหลายเกี่ยวกับการดำเนินชีวิตของคนในสังคม ความสัมพันธ์ระหว่างบุคคลข้อมูลที่มีลักษณะยั่วให้ออกความคิดเห็นได้ เช่น วิชาสังคมศึกษา และวรรณคดีเป็นลักษณะพิเศษที่ผู้สอนจะนำมาใช้เป็นเครื่องมือให้เกิดกิจกรรมการใช้ความคิด อธิบาย นำไปสู่ข้อสรุป เป็นผลของการเรียนรู้และการสร้างนิสัยยอมรับฟังความคิดเห็นกัน เป็นวิถีทางที่ดีในการปลูกฝังประชาธิปไตยให้กับผู้เรียน

(4) รายวิชาที่ต้องอาศัยการเคลื่อนไหวร่างกายเป็นหลักเช่น วิชา พลศึกษา และการงานอาชีพ ผู้สอนควรใช้โอกาสดังกล่าว ให้ผู้เรียนได้สร้างความรู้ผ่านกระบวนการทำงาน

(5) รายวิชาที่ส่งเสริมความคิดจินตนาการ และการสร้างสุนทรียภาพ เช่น วิชาศิลปะและดนตรี นอกจากจะมีโอกาสเคลื่อนไหวร่างกายแล้ว ผู้เรียนยังมีโอกาสได้สร้างความรู้ และความรู้สึกที่ดี ผ่านกระบวนการทำงานที่ผู้สอนออกแบบไว้ให้ผู้สอนที่ประสบความสำเร็จในการจัดการเรียนการสอนที่เน้นผู้เรียนเป็นสำคัญมักเป็นผู้สอนที่มีความตั้งใจและสนุกในการทำงานสอน เป็นคนช่างสังเกตและเอาใจใส่ผู้เรียนและมักจะได้ผลการตอบสนองที่ดีจากผู้เรียน แม้จะยังไม่มากในจุดเริ่มต้น แต่เมื่อปฏิบัติอย่างสม่ำเสมอก็จะสังเกตได้ถึง การเปลี่ยนแปลงของผู้เรียนในทางที่ดีขึ้น

สรุปได้ว่าการเรียนการสอนที่เน้นผู้เรียนเป็นสำคัญนี้ เป็นการจัดกระบวนการเรียนรู้แบบใหม่ ที่มีลักษณะแตกต่างจากการจัดกระบวนการเรียนรู้แบบดั้งเดิมทั่วไป คือ

1) ผู้เรียนมีบทบาทรับผิดชอบต่อการเรียนรู้ของตน ผู้เรียนเป็นผู้เรียนรู้ บทบาทของผู้สอน คือ ผู้สนับสนุน (Supporter) และเป็นแหล่งความรู้ Resource Person) ของผู้เรียน ผู้เรียนจะรับผิดชอบตั้งแต่เลือก และวางแผนสิ่งที่ตนจะเรียนหรือเข้าไปมีส่วนร่วมในการเลือกและจะเริ่มต้นการเรียนรู้ด้วยตนเองด้วยการศึกษาค้นคว้ารับผิดชอบการเรียนรู้ตลอดจนประเมินผลการเรียนรู้ด้วยตนเอง

2) เนื้อหาวิชามีความสำคัญและมีความหมายต่อการเรียนรู้ ในการออกแบบกิจกรรมการเรียนรู้ ปัจจัยสำคัญที่จะต้องนำมาพิจารณาประกอบด้วยได้แก่ เนื้อหาวิชาประสบการณ์เดิมและความต้องการของผู้เรียน การเรียนรู้ที่สำคัญและมีความหมายจึงขึ้นอยู่กับสิ่งที่สอน (เนื้อหา) และวิธีที่ใช้สอน (เทคนิคการสอน)

3) การเรียนรู้จะประสบผลสำเร็จหากผู้เรียนมีส่วนร่วมในกิจกรรมการเรียนการสอนผู้เรียนจะได้รับความสนุกสนานจากการเรียน หากได้เข้าไปมีส่วนร่วมในการเรียนรู้ ได้ทำงานร่วมกันกับเพื่อน ๆ ได้ค้นพบข้อคำถามและคำตอบใหม่ๆ สิ่งใหม่ๆ ประเด็นที่ท้าทายและความสามารถในเรื่องใหม่ ๆ ที่เกิดขึ้นรวมทั้งการบรรลุผลสำเร็จของงานที่พวกเขาเริ่มด้วยตนเอง

4) สัมพันธภาพระหว่างผู้เรียน การมีสัมพันธภาพในกลุ่มจะช่วยส่งเสริมความเจริญงอกงามการพัฒนาความเป็นผู้ใหญ่ การปรับปรุงการทำงานและการจัดการกับชีวิตของแต่ละบุคคล สัมพันธภาพระหว่างสมาชิกในกลุ่มจึงเป็นสิ่งสำคัญที่จะช่วยส่งเสริมการแลกเปลี่ยนเรียนรู้ซึ่งกันและกันของผู้เรียน

5) ผู้สอนคือผู้อำนวยความสะดวกและเป็นแหล่งความรู้ ในการจัดการเรียนการสอนแบบเน้นผู้เรียนเป็นสำคัญ ผู้สอนจะต้องมีความสามารถที่จะค้นพบความต้องการที่แท้จริงของผู้เรียนเป็นแหล่งความรู้ที่ทรงคุณค่าของผู้เรียน และสามารถค้นคว้าหาสื่อวัสดุอุปกรณ์ที่เหมาะสมกับ ผู้เรียน สิ่งที่สำคัญที่สุดคือความเต็มใจของผู้สอนที่จะช่วยเหลือโดยไม่มีเงื่อนไข ผู้สอนจะให้ทุกอย่างแก่ผู้เรียน ไม่ว่าจะเป็นความเชี่ยวชาญ ความรู้ เจตคติ และการฝึกฝนโดย ผู้เรียนมีอิสระที่จะรับหรือไม่รับการให้นั้นก็

6) ผู้เรียนมีโอกาสเห็นตนเองในแง่มุมที่แตกต่างจากเดิม การจัดการเรียนการสอนที่เน้นผู้เรียนเป็นสำคัญ มุ่งให้ผู้เรียนมองเห็นตนเองในแง่มุมที่แตกต่างออกไป ผู้เรียนจะมีความมั่นใจในตนเอง และควบคุมตนเองได้มากขึ้นสามารถเป็นในสิ่งที่อยากเป็นมีวุฒิภาวะสูงมากขึ้น ปรับเปลี่ยนพฤติกรรมตนให้สอดคล้องกับสิ่งแวดล้อม และมีส่วนร่วมับเหตุการณ์ต่าง ๆ มากขึ้น

7) การศึกษา คือการพัฒนาประสบการณ์การเรียนรู้ของผู้เรียนหลายๆ ด้านพร้อมกันไปการเรียนรู้ที่เน้นผู้เรียนเป็นสำคัญ เป็นจุดเริ่มของการพัฒนาผู้เรียนหลายๆ ด้านเช่น คุณลักษณะด้านความรู้ ความคิด ด้านการปฏิบัติ และด้านอารมณ์ ความรู้สึกจะได้รับการพัฒนาไปพร้อม ๆ กัน

### 3. องค์ประกอบและตัวบ่งชี้การจัดการเรียนรู้ที่เน้นผู้เรียนเป็นสำคัญ

การจัดการศึกษาตามพระราชบัญญัติการศึกษาแห่งชาติ พุทธศักราช 2542 และฉบับแก้ไขเพิ่มเติม พุทธศักราช 2545 มุ่งให้ผู้เรียนเกิดการเรียนรู้ โดยมีเป้าหมายให้ผู้เรียนเป็นคนเก่ง ดี และมีความสุข ซึ่งจำเป็นต้องอาศัยปัจจัยหลายประการได้แก่ ด้านการบริหารจัดการ ด้านการจัดการเรียนรู้ และด้านการเรียนรู้ของผู้เรียน มีรายละเอียดดังต่อไปนี้

#### 3.1 การบริหารจัดการ

การบริหารจัดการนับว่าเป็นองค์ประกอบที่สนับสนุนส่งเสริมการจัดการเรียนรู้ที่สำคัญโดยเฉพาะการบริหารจัดการของมหาวิทยาลัยที่เน้นการพัฒนาทั้งระบบการพัฒนาทั้งระบบของมหาวิทยาลัย หมายถึงการดำเนินงานในทุกองค์ประกอบของมหาวิทยาลัยให้ไปสู่เป้าหมายเดียวกันคือคุณภาพของผู้เรียนตามวิสัยทัศน์ที่มหาวิทยาลัยกำหนด ดังนั้นตัวบ่งชี้ที่แสดงถึงการพัฒนาระบบของมหาวิทยาลัยประกอบด้วย

1) การกำหนดเป้าหมายการพัฒนาที่มีจุดเน้นการคุณภาพบัณฑิตอย่าง

ชัดเจน

2) การกำหนดแผนยุทธศาสตร์สอดคล้องกับเป้าหมาย

3) การกำหนดแผนการดำเนินงานในทุกองค์ประกอบของมหาวิทยาลัย

สอดคล้องกับเป้าหมายและเป็นไปตามแผนยุทธศาสตร์

4) การจัดให้มีระบบประกันคุณภาพภายใน

5) การจัดทำรายงานประจำปีเพื่อรายงานผู้เกี่ยวข้องและสอดคล้องกับแนว

ทางการประกันคุณภาพจากภายนอก

#### 3.2 การจัดการเรียนรู้

องค์ประกอบหลักที่แสดงถึงการเรียนรู้อย่างเป็นรูปธรรมประกอบด้วยความเข้าใจเกี่ยวกับความหมายที่แท้จริงของการเรียนรู้ บทบาทของผู้สอนและบทบาทของผู้เรียนการจัดการเรียนการสอน โดยให้ผู้เรียนเป็นสำคัญจะทำได้สำเร็จเมื่อผู้ที่เกี่ยวข้องกับการจัดการเรียนการสอนได้แก่ ผู้สอนและผู้เรียน มีความเข้าใจตรงกันเกี่ยวกับ ความหมายของการเรียนรู้ ดังสาระที่ ทิศนา แคมมณี(2547) ได้กล่าวไว้ดังนี้

1) การเรียนรู้เป็นงานเฉพาะบุคคลทำแทนกันไม่ได้ ผู้สอนที่ต้องการให้ผู้เรียนเกิด

การเรียนรู้ต้องเปิดโอกาสให้เขาได้มีประสบการณ์การเรียนรู้ด้วยตัวของเขาเอง

2) การเรียนรู้เป็นกระบวนการทางสติปัญญาที่ต้องมีการใช้กระบวนการคิด สร้าง

ความเข้าใจ ความหมายของสิ่งต่างๆ ดังนั้นผู้สอนจึงควรกระตุ้นให้ผู้เรียนใช้กระบวนการคิดทำความเข้าใจสิ่งต่าง ๆ

3) การเรียนรู้เป็นกระบวนการทางสังคม เพราะในเรื่องเดียวกันอาจคิดได้หลายแง่

หลายมุม



ทำให้เกิดการขยาย เติมเต็มข้อความรู้ ตรวจสอบความถูกต้องของการเรียนรู้ตามที่สังคมยอมรับด้วย ดังนั้น ผู้สอนที่ปรารถนาให้ผู้เรียนเกิดการเรียนรู้จะต้องเปิดโอกาสให้ผู้เรียนมีปฏิสัมพันธ์ทางสังคมกับบุคคลอื่นหรือ แหล่งข้อมูลอื่นๆ

4) การเรียนรู้เป็นกิจกรรมที่สนุกสนาน เป็นความรู้สึกเบิกบานเพราะหลุดพ้นจากความไม่รู้ นำไปสู่ความใฝ่รู้ อยากรู้อีกเพราะเป็นเรื่องน่าสนุกผู้สอนจึงควรสร้างภาวะที่กระตุ้นให้เกิดความอยากรู้หรือคับข้องใจบ้างผู้เรียนจะหาคำตอบเพื่อให้หลุดพ้นจากความข้องใจ และเกิดความสุขขึ้นจากการได้เรียนรู้เมื่อพบคำตอบด้วยตนเอง

5) การเรียนรู้เป็นงานต่อเนื่องตลอดชีวิต ขยายพรมแดนความรู้ได้ไม่มีที่สิ้นสุด ผู้สอนจึงควรสร้างกิจกรรมที่กระตุ้นให้เกิดการแสวงหาความรู้ไม่รู้จบ

6) การเรียนรู้เป็นการเปลี่ยนแปลงเพราะได้รู้มากขึ้นทำให้เกิดการนำความรู้ไปใช้ ในการเปลี่ยนแปลงสิ่งต่างๆ เป็นการพัฒนาไปสู่การเปลี่ยนแปลงที่ดีขึ้น ผู้สอนควรเปิดโอกาสให้ผู้เรียนได้รับรู้ ผลการพัฒนาของตัวเองด้วย

จากความหมายของการเรียนรู้ที่กล่าวมา ผู้สอนจึงต้องคำนึงถึงประเด็นต่างๆ ในการ จัดกิจกรรมการเรียนการสอน ดังนี้

- (1) ความแตกต่างระหว่างบุคคลของผู้เรียน
- (2) การเน้นความต้องการของผู้เรียนเป็นหลัก
- (3) การพัฒนาคุณภาพชีวิตของผู้เรียน
- (4) การจัดกิจกรรมให้น่าสนใจ ไม่ทำให้ผู้เรียนรู้สึกเบื่อหน่าย
- (5) ความเมตตากรุณาต่อผู้เรียน
- (6) การท้าทายให้ผู้เรียนอยากรู้
- (7) การตระหนักถึงเวลาที่เหมาะสมที่ผู้เรียนจะเกิดการเรียนรู้
- (8) การสร้างบรรยากาศหรือสถานการณ์ให้ผู้เรียนได้เรียนรู้โดยการปฏิบัติจริง
- (9) การสนับสนุนและส่งเสริมการเรียนรู้
- (10) การมีจุดมุ่งหมายของการสอน
- (11) ความเข้าใจผู้เรียน
- (12) ภูมิหลังของผู้เรียน
- (13) การไม่มีวิธีการใดวิธีการหนึ่งเท่านั้น
- (14) การเรียนการสอนที่ดีเป็นพลวัต (Dynamic) กล่าวคือมีการเคลื่อนไหว

เปลี่ยนแปลงอยู่ตลอดเวลาทั้งในด้านการจัดกิจกรรม การสร้างบรรยากาศ รูปแบบเนื้อหาสาระเทคนิค และวิธีการ

- (15) การสอนในสิ่งที่ไม่ไกลตัวผู้เรียนมากเกินไป
- (16) การวางแผนการเรียนการสอนอย่างเป็นระบบ

### 3.3 การเรียนรู้ของผู้เรียน

องค์ประกอบสุดท้ายที่สำคัญและนับว่าเป็นเป้าหมายของการจัดการเรียนรู้ที่เน้นผู้เรียนเป็นสำคัญ คือ องค์ประกอบด้านการเรียนรู้ซึ่งมีลักษณะที่แตกต่างจากเดิมที่เน้นเนื้อหาสาระเป็นสำคัญ และสอดคล้องกับ

องค์ประกอบด้านการจัดการเรียนรู้ ทั้งนี้เพราะการจัดการเรียนรู้ก็เพื่อเน้นให้มีผลต่อการเรียนรู้ ดังนั้น ตัวบ่งชี้ที่บอกถึงลักษณะการเรียนรู้ของผู้เรียนประกอบด้วย

1) การเรียนรู้อย่างมีความสุข อันเนื่องมาจากการจัดการเรียนรู้ที่คำนึงถึงความแตกต่างระหว่างบุคคล คำนึงถึงการทำงานของสมองที่ส่งผลต่อการเรียนรู้และพัฒนาการทางอารมณ์ของผู้เรียน ผู้เรียนได้เรียนรู้เรื่องที่ต้องการเรียนรู้ในบรรยากาศที่เป็นธรรมชาติ บรรยากาศของการเอื้ออาทรและเป็นมิตรตลอดจนแหล่งเรียนรู้ที่หลากหลายนำผลการเรียนรู้ไปใช้ในชีวิตจริงได้

2) การเรียนรู้จากการได้คิดและลงมือปฏิบัติจริง หรือกล่าวอีกลักษณะหนึ่งคือ “เรียนด้วยสมองและสองมือ” เป็นผลจากการจัดการเรียนรู้ให้ผู้เรียนได้คิด ไม่ว่าจะเกิดจากสถานการณ์หรือคำถามก็ตาม และได้ลงมือปฏิบัติจริงซึ่งเป็นการฝึกทักษะที่สำคัญคือ การแก้ปัญหา ความมีเหตุผล

3) การเรียนรู้จากแหล่งเรียนรู้ที่หลากหลาย และเรียนรู้ร่วมกับบุคคลอื่น เป้าหมายสำคัญด้านหนึ่งในการจัดการเรียนรู้ที่เน้นผู้เรียนเป็นสำคัญคือ ผู้เรียนแสวงหาความรู้ที่หลากหลายทั้งในและนอกมหาวิทยาลัยทั้งที่เป็นเอกสารวัสดุสถานที่ สถานประกอบการบุคคลซึ่งประกอบด้วย เพื่อน กลุ่มเพื่อนหรือผู้เป็นภูมิปัญญาของชุมชน

4) การเรียนรู้แบบองค์รวมหรือบูรณาการเป็นการเรียนรู้ที่ผสมผสานสาระความรู้ด้านต่างๆ ได้สัดส่วนกัน รวมทั้งปลูกฝังคุณธรรม ความดีงามและคุณลักษณะอันพึงประสงค์ในทุกวิชาที่จัดให้เรียนรู้

5) การเรียนรู้ด้วยกระบวนการเรียนรู้ของตนเอง เป็นผลสืบเนื่องมาจากความเข้าใจของผู้สอนที่ยึดหลักการว่าทุกคนเรียนรู้ได้และเป้าหมายที่สำคัญคือพัฒนาผู้เรียนให้มีความสามารถที่จะแสวงหาความรู้ได้ด้วยตนเอง ผู้สอนจึงควรสังเกตและศึกษาธรรมชาติของการเรียนรู้ของผู้เรียนว่าถนัดที่จะเรียนรู้แบบใดมากที่สุด ในขณะที่เดียวกันกิจกรรมการเรียนรู้จะเปิดโอกาสให้ผู้เรียนได้วางแผนการเรียนรู้ด้วยตนเอง การสนับสนุนให้ผู้เรียนได้เรียนรู้ด้วยกระบวนการเรียนรู้ของตนเองผู้เรียนจะได้รับการฝึกด้านการจัดการแล้วยังฝึกด้านสมาธิความมีวินัยในตนเอง และการรู้จักตนเองมากขึ้น

#### 4. เทคนิคการจัดการเรียนรู้ที่เน้นผู้เรียนเป็นสำคัญ

##### 4.1 เทคนิคการจัดการกิจกรรมที่ส่งเสริมให้ผู้เรียนสร้างความรู้ด้วยตัวเอง

การจัดการเรียนการสอนที่เน้นผู้เรียนเป็นสำคัญ หมายถึง การจัดการเรียนการสอนให้ผู้เรียนมีบทบาทสำคัญในการเป็นผู้เรียนรู้ โดยพยายามจัดกิจกรรมให้ผู้เรียนได้สร้างความรู้ ได้มีปฏิสัมพันธ์กับบุคคล สื่อ และสิ่งแวดล้อมต่างๆ โดยใช้กระบวนการต่างๆ เป็นเครื่องมือในการเรียนรู้และผู้เรียนมีโอกาสนำความรู้ไปประยุกต์ใช้ในสถานการณ์อื่น คำถามคือ ผู้สอนจะมีวิธีการหรือเทคนิคที่จะทำให้เกิดเหตุการณ์นั้นๆ ได้อย่างไร ผู้สอนทั่วไปยังเข้าใจคลาดเคลื่อนเกี่ยวกับการจัดการเรียนการสอนที่เน้นผู้เรียนเป็นสำคัญ โดยเข้าใจว่าการให้ผู้เรียนค้นพบความรู้ด้วยตนเองคือ การปล่อยให้ผู้เรียน เรียนรู้กันเองโดยที่ผู้สอนไม่ต้องมีบทบาทอะไร หรือใช้วิธีสั่งให้ผู้เรียนไปที่ห้องสมุด อ่านหนังสือกันเองแล้วเขียนรายงานมาส่งซึ่งเป็นสิ่งที่ไม่ถูกต้อง แม้ว่าการให้การเรียนรู้เกิดขึ้นที่ตัวผู้เรียน เป็นลักษณะที่ถูกต้องของ การจัดการเรียนการสอนที่เน้นผู้เรียนเป็นสำคัญ แต่การที่ผู้เรียนจะเกิดการเรียนรู้ขึ้นมาได้เองนั้นเป็นเรื่องยาก ผู้สอนจึงต้องมีหน้าที่เตรียมจัดสถานการณ์และกิจกรรมต่างๆ นำทางไปสู่ การเรียนรู้ โดยไม่ใช้วิธีบอกความรู้โดยตรง หรือถ้าจะจัดสถานการณ์ให้ผู้เรียนได้ค้นพบความรู้โดยใช้ห้องสมุดเป็นแหล่งข้อมูล ผู้สอนจะต้องสำรวจให้รู้ก่อนว่า ภายในห้องสมุดมีข้อมูลอะไร

อยู่บ้าง อยู่ที่ไหน จะค้นหาอย่างไร แล้วจึงวางแผนสั่งการ ผู้เรียนต้องรู้เป้าหมายของการค้นหาจากคำสั่งที่ผู้สอนให้ รวมถึงการแนะแนวทางที่จะทำงานให้สำเร็จ และในขณะที่ผู้เรียนลงมือปฏิบัติ ผู้สอนควรสังเกตการณ์อยู่ด้วย เพื่ออำนวยความสะดวก นำข้อมูลนั้นมาปรับปรุง การจัดการเรียนการสอนในครั้งต่อไป

#### 4.2 เทคนิคการจัดกิจกรรมที่ส่งเสริมให้ผู้เรียนทำงานร่วมกับคนอื่น

ความเข้าใจที่คลาดเคลื่อนเกี่ยวกับการจัดการเรียนการสอนที่เน้นผู้เรียนเป็นสำคัญของผู้สอนอีกประการหนึ่ง คือ ผู้สอนเข้าใจว่าการจัดการเรียนการสอนแบบนี้ต้องจัดโต๊ะเก้าอี้ให้ผู้เรียนได้นั่งรวมกลุ่มกัน โดยไม่เข้าใจว่าการนั่งรวมกลุ่มนั้นทำเพื่ออะไร ความเข้าใจที่ถูกต้องคือ เมื่อผู้เรียนจะต้องทำงานร่วมกัน จึงจัดเก้าอี้ให้นั่งรวมกันเป็นกลุ่ม ไม่ใช่นั่งรวมกลุ่มกันแต่ต่างคนต่างทำงานของตัวเอง การจัดให้ผู้เรียนทำงานร่วมกัน ผู้สอนจะต้องกำกับดูแลให้สมาชิกในกลุ่มทุกคนมีบทบาทในการทำงาน ซึ่งรูปแบบการจัดการเรียนการสอนประเภทหนึ่งของผู้สอนควรศึกษาเป็นแนวทางนำไปใช้เป็นเทคนิคในการจัดกิจกรรม คือ รูปแบบการจัดการเรียนการสอนโดยให้ผู้เรียนเรียนรู้ร่วมกัน (Cooperative Learning) วิทยากร เชียงกุล (2549) ได้กล่าวถึงลักษณะการจัดการเรียนการสอนโดยให้ผู้เรียน เรียนรู้ร่วมกัน เป็นการจัดการเรียนการสอนที่แบ่งผู้เรียนออกเป็นกลุ่มย่อยๆ กลุ่มละ 4-5 คน โดย สมาชิกในกลุ่มมีระดับความสามารถแตกต่างกัน สมาชิกทุกคนมีบทบาทหน้าที่ที่ร่วมกันในการปฏิบัติงานที่ได้รับมอบหมาย มีเป้าหมายและมีโอกาสได้รับรางวัลของความสำเร็จร่วมกัน วิธีการแบบนี้ผู้เรียนจะมีโอกาสสร้างปฏิสัมพันธ์ร่วมกันในเชิงบวก มาปฏิสัมพันธ์แบบเผชิญหน้ากัน ได้มีโอกาสรับผิดชอบงานที่ได้รับมอบหมายจากกลุ่ม ได้พัฒนาทักษะทางสังคมและได้ใช้กระบวนการกลุ่มในการทำงานเพื่อสร้างความรู้ให้กับตนเอง

#### 4.3 เทคนิคการจัดกิจกรรมที่ส่งเสริมให้ผู้เรียนนำความรู้ไปประยุกต์ใช้ใน

##### ชีวิตประจำวัน

ตามความหมายของการเรียนรู้ที่แท้จริง คือ ผู้เรียนต้องมีโอกาสนำความรู้ที่เรียนรู้มาไปใช้ในการดำเนินชีวิต สิ่งที่เราเรียนรู้กับชีวิตจริงจึงต้องเป็นเรื่องเดียวกัน ผู้สอนสามารถจัดกิจกรรมเพื่อส่งเสริมให้ผู้เรียนประยุกต์ใช้ความรู้ได้โดยสร้างสถานการณ์ให้ผู้เรียนต้องแก้ปัญหาและนำความรู้ที่เรียนมาประยุกต์ใช้หรือให้ผู้เรียนแสดงความรู้ที่ออกมาในลักษณะต่างๆ เช่น ให้อาสาสมัครแสดงรายละเอียดที่เรียนรู้จากการอ่านบทประพันธ์ในนิยายวรรณคดี เมื่อผู้สอนได้สอนให้เข้าใจโดยการตีความและแปลความแล้ว หรือในวิชาที่มีเนื้อหาของการปฏิบัติ เมื่อผ่านกิจกรรม การเรียนรู้แล้วผู้สอนควรให้ผู้เรียนได้ฝึกให้ทำงาน ปฏิบัติซ้ำอีกครั้งเพื่อให้เกิดความชำนาญในการจัดกิจกรรมส่งเสริมให้ผู้เรียนนำความรู้ไปประยุกต์ใช้ ผู้สอนควรจัดกิจกรรมให้ผู้เรียนแสดงความสามารถในลักษณะต่างๆ และเปิดโอกาสให้มีความหลากหลาย เพื่อตอบสนองความสามารถเฉพาะที่ผู้เรียนแต่ละคนมีแตกต่างกัน นอกจากการใช้เทคนิคการออกคำสั่งให้ผู้เรียนแสดงการทำงานในลักษณะต่างๆ แล้ว ผู้สอนอาจใช้วิธีการสอนบางวิธีที่เปิดโอกาสให้ผู้เรียนได้แสดงความรู้ในสถานการณ์อื่นๆ ได้เช่นกัน เช่น วิธีสอนโดยให้จัดนิทรรศการ และการสอนโดยใช้โครงงาน โดยผู้สอนเป็นผู้กำกับควบคุมให้ผู้เรียนทุกคนได้ร่วมกันวางแผน ดำเนินการตามแผน และร่วมกันสรุปผลงาน ผู้เรียนแต่ละคนจะได้เลือกและแสดงความสามารถที่ตนเองถนัด เพื่อให้งานบรรลุเป้าหมาย จึงสามารถกล่าวขยายความได้ว่า การเรียนรู้ผ่านการให้จัดนิทรรศการและการสอนโดยใช้โครงงาน ซึ่งสามารถทำอย่างต่อเนื่องกันได้ โดยมีประเด็นดังนี้

- 1) ผู้เรียนได้เรียนรู้เรื่องใดเรื่องหนึ่งที่ตนเองสนใจ
- 2) ผู้เรียนได้เรียนรู้หรือหาคำตอบด้วยตนเองโดยการคิดและปฏิบัติจริง
- 3) วิธีการหาคำตอบมีความหลากหลายจากแหล่งเรียนรู้ที่หลากหลาย

4) นำข้อมูลหรือข้อความรู้จากการศึกษามาสรุปเป็นคำตอบหรือข้อค้นพบของ

ตนเอง

5) มีระยะเวลาในการศึกษาหรือแสวงหาคำตอบพอสมควร

6) คำตอบหรือข้อค้นพบเชื่อมโยงต่อการพัฒนาความรู้ต่อไป

7) ผู้เรียนมีโอกาสเลือก วางแผน และจัดการนำเสนอคำตอบของปัญหาหรือผลของการค้นพบด้วยวิธีการที่หลากหลายและสอดคล้องกับความสามารถและความสนใจของตนเองนอกจากแนวคิดการใช้วิธีการสอนโครงการและการจัดนิทรรศการแล้วยังมีแนวคิดเรื่องการบูรณาการที่ผู้สอนจะสามารถนำมาใช้เป็นเทคนิคในการจัดกิจกรรมกระตุ้นให้ผู้เรียนนำข้อมูลหลากหลายที่เกิดจากการเรียนรู้ไปสัมพันธ์เชื่อมโยงกัน การบูรณาการ หมายถึง การนำศาสตร์สาขาวิชาต่างๆ ที่มีความสัมพันธ์เกี่ยว ข้องกันมาผสมผสานเข้าด้วยกัน สาเหตุที่ต้องจัดให้มีการบูรณาการหลักสูตรและการเรียนการสอนคือ

1) ในชีวิตของคนเรามีเรื่องราวต่างๆ ที่สัมพันธ์ซึ่งกันและกันไม่ได้แยกออกจากกัน เป็นเรื่องๆ

2) เมื่อมีการบูรณาการเข้ากับชีวิตจริงโดยการเรียนรู้ในสิ่งที่ใกล้ตัวแล้วขยายกว้างออกไปผู้เรียนจะเรียนรู้ได้ดีขึ้นและเรียนรู้ด้วยความหมาย

3) เนื้อหาวิชาต่างๆ ที่ใกล้เคียงกันหรือเกี่ยวข้องกันควรนำมาเชื่อมโยงกัน เพื่อให้เรียนรู้ด้วยความหมาย ลดความซ้ำซ้อนเชิงเนื้อหาวิชา แบ่งเบาภาระของผู้สอน

4) เปิดโอกาสให้ผู้เรียนได้ใช้ความรู้ ความคิด ความสามารถและทักษะที่หลากหลาย

## 5. ประเภทของการเรียนการสอนที่เน้นผู้เรียนเป็นสำคัญ

การเรียนการสอนที่เน้นผู้เรียนเป็นสำคัญ แบ่งเป็น 2 ประเภทใหญ่ คือการสอนแบบเน้นกิจกรรมการเรียนการสอนเป็นหลัก และการสอนแบบเน้นสื่อ

### 5.1 การสอนแบบเน้นกิจกรรมการเรียนการสอนเป็นหลักการสอนแบบนี้ได้แก่

1) การสอนแบบใช้ปัญหาเป็นหลัก (Problem Base Learning)

เป็นการจัดการเรียนการสอนโดยให้ผู้เรียนระบุปัญหาที่ต้องการเรียนรู้ ผู้เรียนจะคิด วิเคราะห์ปัญหา ตั้งสมมุติฐาน อันเป็นที่มาของปัญหา และหาทางทดสอบสมมุติฐานที่ตั้งไว้ ผู้เรียนจะต้องมีความรู้พื้นฐานที่จะเรียนรู้เนื้อหาต่างๆ มาก่อน เพื่อจะสามารถเรียนรู้เนื้อหาใหม่ โดยกระบวนการใช้ปัญหาเป็นหลักได้ หากพื้นฐานความรู้เดิมของผู้เรียนไม่เพียงพอ จะต้องค้นคว้าหาความรู้เพิ่มเติมด้วยตนเองในการดำเนินการสอน ผู้สอนจะต้องนำปัญหาที่เป็นความจริงมาเขียนเป็นกรณีศึกษาหรือสถานการณ์ให้ผู้เรียน โดยผู้เรียนจะต้องดำเนินการตามขั้นตอนต่อไปนี้

(1) ทำความเข้าใจกับศัพท์บางคำหรือแนวคิดบางอย่างในสถานการณ์นั้นๆ

(2) ระบุประเด็นปัญหาจากสถานการณ์

(3) วิเคราะห์ประเด็นปัญหา

(4) ตั้งสมมุติฐานเกี่ยวกับปัญหานั้นๆ

(5) ทดสอบสมมุติฐาน และจัดลำดับความสำคัญ

(6) กำหนดวัตถุประสงค์การเรียนรู้

(7) รวบรวมข้อมูลข่าวสารและความรู้จากแหล่งต่างๆ ด้วยตนเอง

(8) สังเคราะห์ข้อมูลใหม่ที่ได้พร้อมทั้งทดสอบ

(9) สรุปผลการเรียนรู้และหลักการที่ได้จากการศึกษาปัญหา

กระบวนการเรียนรู้โดยใช้ปัญหาเป็นหลัก มีลักษณะที่สำคัญ คือผู้เรียนจะได้เรียนด้วยกันเป็นกลุ่มๆ ประมาณ 6-8 คน มีการอภิปรายและค้นคว้าหาความรู้ด้วยกัน มีการเรียนรู้ด้วยตนเองเนื้อหาสาระที่กำหนดให้ผู้เรียนเรียนรู้นั้น จะเป็นเนื้อหาที่เกิดจากการบูรณาการเนื้อหาต่าง ๆ เข้าด้วยกัน ผู้เรียนจะเกิดการเรียนรู้ในเนื้อหาที่กำหนดนั้นอย่างชัดเจน

## 2) การสอนแบบนิรมิตวิทยา (Constructivism)

เป็นการจัดการเรียนการสอน ที่เน้นให้ผู้เรียนสร้างองค์ความรู้ใหม่ของตนเองโดยมีการเชื่อมโยงความรู้ใหม่ที่เกิดขึ้นกับความรู้เดิมที่ผู้เรียนมีอยู่แล้ว การสร้างองค์ความรู้ใหม่ของผู้เรียนอาจได้จากการดำเนินกิจกรรมการสอนที่ให้ผู้เรียนศึกษาค้นคว้า ทดลอง ระดมสมองศึกษาใน ความรู้ ฯลฯ การตรวจสอบองค์ความรู้ใหม่ ทำให้ได้ทั้งการตรวจสอบกันเองในระหว่างกลุ่มผู้เรียนผู้สอนจะเป็นผู้ที่ช่วยเหลือให้ผู้เรียนได้ตรวจสอบความรู้ใหม่ให้ถูกต้อง ดังแผนภาพ

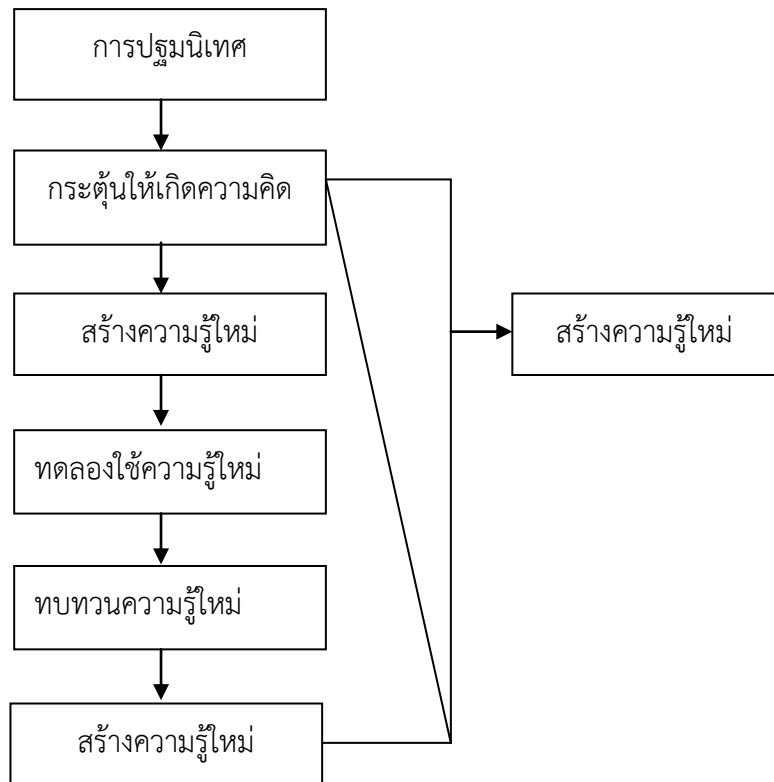

ลำดับขั้นตอนการสอนตามแนวความคิดแบบนิรมิตวิทยารายละเอียดของการดำเนินการสอนตามรูปแบบมีดังนี้

(1) ผู้สอนบอกให้ผู้เรียนทราบถึงเนื้อหาที่จะเรียน

(2) ผู้สอนให้ผู้เรียนระดมพลังสมองแสดงความคิดเห็นเกี่ยวกับเนื้อหาที่

เรียน

เนื้อหาที่เรียน

กำหนดให้

(4) ผู้สอนจัดกิจกรรมให้ผู้เรียนปฏิบัติเพื่อสร้างองค์ความรู้ใหม่เกี่ยวกับ  
 (5) ผู้สอนให้ผู้เรียนได้นำองค์ความรู้ที่สร้างขึ้นมาใช้ในสถานการณ์ที่ผู้สอน  
 กำหนดให้  
 (5) ผู้สอนให้ผู้เรียนสรุปองค์ความรู้ที่เกิดขึ้นจากการเรียนครั้งนี้

3) การสอนเพื่อให้ผู้เรียนเกิดความคิดรวบยอด (Concept Attainment)  
 เป็นการจัดการเรียนการสอนที่มุ่งให้ผู้เรียนทราบถึงคุณลักษณะของสิ่งใดสิ่ง  
 หนึ่งเรื่องใดเรื่องหนึ่ง หรือเหตุการณ์ใดเหตุการณ์หนึ่ง โดยสามารถระบุลักษณะเด่น ลักษณะรอง ของสิ่งนั้นๆ  
 ได้ สามารถนำความรู้ที่เกิดขึ้นไปใช้ในสถานการณ์อื่นๆ ได้ ขั้นตอนการสอนมีดังนี้

(1) ผู้สอนจัดสถานการณ์ให้ผู้เรียนเกิดการเรียนรู้ โดยการนำเสนอ  
 เหตุการณ์รายละเอียดของสิ่งนั้น  
 (2) ผู้สอนให้ผู้เรียนระบุลักษณะเด่น ลักษณะรอง ของสิ่งที่ได้สังเกตและให้  
 ผู้เรียนหาลักษณะที่เหมือนกันลักษณะที่แตกต่างกัน  
 (3) ผู้สอนให้ผู้เรียนสรุปลักษณะสำคัญที่สังเกตได้ พร้อมให้ชื่อของสิ่งนั้น  
 (4) ผู้สอนตรวจสอบความเข้าใจของผู้เรียน และความเป็นไปได้ความ  
 เหมาะสมของชื่อความคิดรวบยอดนั้น

เกิดขึ้นไปใช้

(6) ผู้สอนกำหนดสถานการณ์ใหม่ให้ผู้เรียนได้ นำความคิดรวบยอดที่  
 เกิดขึ้นไปใช้

4) การสอนแบบร่วมมือประสานใจ (Cooperative Learning)  
 เป็นการจัดการเรียนการสอนที่มุ่งให้ผู้เรียนร่วมมือกันทำงานช่วยเหลือซึ่ง  
 กันและกันมีส่วนร่วมในการดำเนินงาน และประสานงานกัน เพื่อให้เกิดการเรียนรู้ในเรื่องที่เรียนลักษณะของ  
 การจัดการเรียนการสอน

(1) จัดชั้นเรียนโดยการแบ่งกลุ่มผู้เรียนออกเป็นกลุ่มเล็กๆประมาณ 3-6  
 คนโดยจัดคละกันตามความสามารถทางการเรียนมีทั้งเก่งปานกลางและอ่อน  
 (2) ผู้เรียนจะต้องรับผิดชอบการเรียนรู้ของตนเอง และรับผิดชอบการ  
 เรียนรู้ของเพื่อนๆ ภายในกลุ่มของตนเองด้วย  
 (3) สมาชิกทุกคนในกลุ่ม จะต้องร่วมมือในการทำงานอย่างเต็ม  
 ความสามารถโดยสนับสนุนยอมรับ และไว้วางใจซึ่งกันและกันเพื่อให้สมาชิกทุกคนเกิดการเรียนรู้ให้มากที่สุด

5. การสอนเพื่อให้ผู้เรียนเกิดการเรียนรู้จากกระบวนการคิดอย่างมีวิจารณญาณ  
 (Critical Thinking)

เป็นการจัดการเรียนการสอนที่มุ่งเน้นให้ผู้เรียนได้พัฒนาความสามารถ ใน  
 การใช้ความคิดพิจารณา ตัดสินเรื่องราว ปัญหา ข้อสงสัยต่างๆอย่างรอบคอบ และมีเหตุผล ผู้สอนจะเป็นผู้  
 นำเสนอปัญหา และดูแล ให้คำแนะนำในการทำกิจกรรมของผู้เรียน กิจกรรมการสอนจะเริ่มจากปัญหาที่  
 สอดคล้องกับวุฒิภาวะ และประสบการณ์ของผู้เรียน ซึ่ง ช่วยผู้เรียนให้อยากศึกษา ผู้เรียนจะรู้สึกว่ามีคำตอบ  
 หรือคำตอบมี แต่ไม่เพียงพอ ผู้เรียนต้องมีการศึกษาค้นคว้าจากแหล่งความรู้ต่างๆ และใช้กระบวนการคิด

อย่างหลากหลาย รวมทั้ง วิเคราะห์ที่ตรงตรงอย่างมีเหตุผล และเป็นลำดับขั้นตอน เพื่อนำไปสู่การตัดสินใจเพื่อเลือกคำตอบที่เหมาะสมที่สุดกับปัญหาที่นำมาใช้ในบทเรียนขั้นตอนการสอนมีดังนี้

(1) ผู้สอนนำเสนอปัญหาซึ่งเป็นคำถามที่เร้าให้ผู้เรียนเกิดความคิดผู้เรียนตอบคำถามของผู้สอนโดยให้คำตอบที่หลากหลาย

(2) ผู้สอนให้ผู้เรียนช่วยกันหาคำตอบที่เป็นไปได้มากที่สุดโดยการอภิปรายร่วมกันหรือให้ค้นคว้าจากแหล่งความรู้เท่าที่มีอยู่

(3) ผู้สอนให้ผู้เรียนช่วยกันคัดเลือกคำตอบที่ตรงกับประเด็นปัญหา

(4) ผู้สอนให้ผู้เรียนสรุปคำตอบที่เด่นชัดที่สุด

## 5.2 การเรียนการสอนแบบเน้นสื่อ

การเรียนการสอนแบบเน้นสื่อ เป็นประเภทของการสอนในลักษณะใช้สื่อเป็นหลัก เช่นการสอนโดยใช้บทเรียนสำเร็จรูป การสอนแบบศูนย์การเรียนการสอนโดยใช้โปรแกรม CAI หรือ ELearning เป็นต้น

## 6. การวัดและประเมินผลที่เน้นผู้เรียนเป็นสำคัญ

การประเมินผลเป็นกระบวนการสำคัญที่มีส่วนเสริมสร้างความสำเร็จให้กับผู้เรียน และเป็นส่วนหนึ่งของกระบวนการจัดการเรียนการสอน การประเมินผลจำเป็นต้องมีลักษณะที่สอดคล้องกันแต่ในการจัดการศึกษาที่ผ่านมากลับมีเหตุการณ์ที่ทำให้ดูเหมือนการสอนกับการประเมินผลเป็นคนละส่วน แยกจากกัน การประเมินผลน่าจะเป็นกระบวนการที่ช่วยให้ผู้สอนได้ข้อมูลที่จะนำไปใช้ประโยชน์ในการปรับปรุงกระบวนการจัดการเรียนการสอน เพื่อให้เกิดประโยชน์สูงสุดกับผู้เรียน แต่กลับกลายเป็นเครื่องมือตัดสินหรือตีตราความโง่ความฉลาด สร้างความกดดันและเป็นทุกข์ให้กับผู้เรียน ความสำเร็จหรือล้มเหลวของการเรียนรู้ถูกตัดสินในครั้งสุดท้ายของกระบวนการเรียนการสอน โดยไม่ได้ให้ความสำคัญกับผลงานความสำเร็จหรือพัฒนาการที่มีขึ้นในระหว่างกระบวนการเรียนรู้ และนอกเหนือจากนั้น กระบวนการที่ใช้วัดและประเมินผลการเรียนรู้ในบางครั้งก็ไม่ได้กระทำอย่างสอดคล้องกับพฤติกรรมการเรียนรู้ที่ต้องการวัดจริงเพราะผู้สอนมักจะเคยชินกับการใช้เครื่องมือวัดเพียงอย่างเดียว คือ การใช้แบบทดสอบ ซึ่งมีข้อจำกัดในการวัดและประเมินผลการเรียนรู้ทางด้านจิตพิสัยและทักษะพิสัยดังนั้น เมื่อมีการปฏิรูปการเรียนรู้ที่เน้นผู้เรียนเป็นสำคัญแล้วก็มีความจำเป็นที่จะต้องปฏิรูปกระบวนการวัดและประเมินผลใหม่ด้วยให้สอดคล้องกัน ซึ่งผู้รู้ในวงการศึกษาได้ยอมรับกันว่า แนวคิดในการวัดและประเมินผลการเรียนรู้ที่เหมาะสม คือ การวัดและประเมินผลการเรียนรู้ของผู้เรียนตามสภาพจริง

### 6.1 การวัดและประเมินผลผู้เรียนตามสภาพจริง

การวัดและประเมินผลเป็นส่วนสำคัญของการจัดการเรียนการสอน ดังนั้น เมื่อการจัดการเรียนการสอนตามพระราชบัญญัติการศึกษาแห่งชาติ พ.ศ. 2542 และฉบับแก้ไขเพิ่มเติม พุทธศักราช 2545 มุ่งให้ผู้เรียนแต่ละคนได้พัฒนาเต็มศักยภาพ การวัดและประเมินผลจึงต้องปรับเปลี่ยนไป ให้มีลักษณะเป็นการประเมินผลที่เน้นผู้เรียนเป็นสำคัญ และประเมินผลตามสภาพจริงด้วยประเมินตามสภาพจริงของผู้เรียน มีลักษณะสำคัญดังนี้

- 1) เน้นการประเมินที่ดำเนินการไปพร้อม ๆ กับการจัดกิจกรรมการเรียนการสอน ซึ่งสามารถทำได้ตลอดเวลา ทุกสภาพการณ์
- 2) เน้นการประเมินที่ยึดพฤติกรรมแสดงออกของผู้เรียนจริงๆ
- 3) เน้นการพัฒนาจุดเด่นของผู้เรียน
- 4) ใช้ข้อมูลที่หลากหลาย ด้วยเครื่องมือที่หลากหลายและสอดคล้องกับวิธีการประเมินตลอดจนจุดประสงค์ในการประเมิน
- 5) เน้นคุณภาพผลงานของผู้เรียนที่เกิดจากการบูรณาการความรู้ความสามารถหลาย ๆ ด้าน
- 6) การประเมินด้านความคิด เน้นความคิดเชิงวิเคราะห์ สังเคราะห์
- 7) เน้นให้ผู้เรียนประเมินตนเอง และการมีส่วนร่วมในการประเมินของผู้เรียนผู้ปกครองและผู้สอน

## 6.2 วิธีการและเครื่องมือการวัดและประเมินผลที่เน้นผู้เรียนเป็นสำคัญ

การวัดและประเมินผลตามสภาพจริง เป็นการประเมินการแสดงออกของผู้เรียนรอบด้านตลอดเวลา ใช้ข้อมูลและวิธีการที่หลากหลาย ด้วยวิธีการและเครื่องมือ ดังนี้

- 1) ศึกษาวัตถุประสงค์ของการประเมิน เป็นการประเมินเพื่อพัฒนาผู้เรียนรอบด้าน ดังนั้น จึงใช้วิธีการที่หลากหลาย ขึ้นอยู่กับจุดประสงค์ เช่น การสังเกต สัมภาษณ์ การตรวจผลงาน การทดสอบบันทึกจากผู้เกี่ยวข้อง การรายงานตนเองของผู้เรียน แฟ้มสะสมงาน เป็นต้น
- 2) กำหนดเครื่องมือในการประเมิน เมื่อกำหนดวัตถุประสงค์ของการประเมิน ให้เป็นการประเมินพัฒนาการของผู้เรียนรอบด้านตามสภาพจริงแล้ว ในการกำหนดเครื่องมือจึงเป็นเครื่องมือที่หลากหลาย เป็นต้นว่า

- (1) การบันทึกข้อมูล จากการศึกษา ผลงาน โครงการ หนังสือที่ผู้เรียนผลิต แบบบันทึกต่างๆ ได้แก่ แบบบันทึกความรู้สึกลับ บันทึกความคิด บันทึกของผู้เกี่ยวข้อง (นักศึกษา เพื่อนอาจารย์ ผู้ปกครอง) หลักฐานร่องรอยหรือผลงานจากการร่วมกิจกรรม เป็นต้น
- (2) แบบสังเกต เป็นการสังเกตพฤติกรรม การร่วมกิจกรรมในสถานการณ์ต่างๆ
- (3) แบบสัมภาษณ์ เป็นการสัมภาษณ์ความรู้สึก ความคิดเห็น ทั้งตัวผู้เรียน และผู้เกี่ยวข้อง
- (4) แฟ้มสะสมงาน เป็นสื่อที่รวบรวมผลงานหรือตัวอย่างหรือหลักฐานที่แสดงถึงผลสัมฤทธิ์ ความสามารถ ความพยายาม หรือความถนัดของบุคคลหรือประเด็นสำคัญที่ต้องเก็บไว้อย่างเป็นระบบ
- (5) แบบทดสอบ เป็นเครื่องมือวัดความรู้ ความเข้าใจที่ยังคงมีความสำคัญต่อการประเมินสำหรับผู้ประเมิน ประกอบด้วย ผู้เรียนประเมินตนเองผู้สอน เพื่อนกลุ่มเพื่อน ผู้ปกครองและผู้เกี่ยวข้องกับนักศึกษา



### 6.3 การนำแนวคิดการประเมินผลผู้เรียนตามสภาพจริงไปใช้ในการ

#### จัดการเรียนการสอน

การนำแนวคิดการประเมินผลผู้เรียนตามสภาพจริงไปใช้ในการจัดการเรียนการสอน มีแนวปฏิบัติ ดังนี้

- 1) ก่อนนำไปใช้ ผู้สอนต้องเรียนรู้เกี่ยวกับแนวทางการประเมินตามสภาพจริง ที่สำคัญที่สุด คือ การศึกษาด้วยตนเองและลงมือปฏิบัติจริง พัฒนาความรู้จากการลงมือปฏิบัติ
- 2) การแนะนำให้ผู้เรียนจัดทำแฟ้มสะสมงาน แฟ้มสะสมงานของผู้เรียนนอกจากจะแสดงผลงานของผู้เรียนแล้ว ยังเป็นการสะท้อนการสอนของผู้สอน เพื่อจะนำไปปรับปรุงการเรียนการสอนต่อไป

#### 2.1) หลักการเบื้องต้นของการจัดทำแฟ้มสะสมงาน มีดังนี้

- (1) รวบรวมผลงานที่แสดงถึงพัฒนาการด้านต่างๆ
- (2) รวบรวมผลงานที่แสดงลักษณะเฉพาะของผู้เรียน
- (3) ดำเนินการควบคู่กับการเรียนการสอน
- (4) เก็บหลักฐานที่เป็นตัวอย่างที่แสดงความสามารถในด้าน

กระบวนการและผลผลิต

#### (5) มุ่งเน้นในสิ่งที่ผู้เรียนเรียนรู้

2.2) ความสำคัญของแฟ้มสะสมงาน คือ การรวบรวมข้อมูลของเรียนทำให้ผู้สอนได้ข้อมูลที่มีประโยชน์เกี่ยวกับพัฒนาการการเรียนรู้ของผู้เรียนรายบุคคล และนำเอาข้อมูลดังกล่าวมาใช้ปรับปรุงการจัดกิจกรรมการเรียนรู้ของผู้เรียน เพื่อพัฒนาผู้เรียนแต่ละคนได้เต็มศักยภาพของตนเอง

### หลักการของการจัดทำคู่มือกระบวนการจัดการเรียนการสอนที่เน้นผู้เรียนเป็นสำคัญ

มหาวิทยาลัยราชภัฏร้อยเอ็ด เป็นสถาบันหนึ่งในระดับอุดมศึกษาที่มีการจัดการเรียนการสอนในระดับปริญญาตรี และระดับบัณฑิตศึกษา โดยภารกิจหลัก คือ การผลิตบัณฑิต การผลิตบัณฑิตที่มีคุณภาพนั้น สถานศึกษาจำเป็นต้องมีระบบและกลไกการประกันคุณภาพการจัดการเรียนการสอนที่เน้นผู้เรียนเป็นสำคัญทุกหลักสูตร ดังนั้นเพื่อให้การจัดการเรียนการสอนได้ครอบคลุมและเป็นไปตามมาตรฐานของสำนักงานคณะกรรมการการอุดมศึกษา และเพื่อให้คณาจารย์มีความรู้ ความเข้าใจเกี่ยวกับแนวคิดเทคนิควิธีการสอนเพื่อไปพัฒนากระบวนการเรียนการสอนที่เน้นผู้เรียนเป็นสำคัญ สำนักวิชาการและประมวลผล มหาวิทยาลัยราชภัฏร้อยเอ็ด จึงได้จัดทำคู่มือกระบวนการจัดการเรียนการสอนที่เน้นผู้เรียนเป็นสำคัญ เพื่อให้คณาจารย์ในมหาวิทยาลัยได้ทราบและปฏิบัติต่อไป

#### วัตถุประสงค์

1. เพื่อให้คณาจารย์จัดการเรียนการสอนที่เน้นกระบวนการจัดการเรียนที่เน้นผู้เรียนเป็นสำคัญด้วยความเข้าใจ ถูกต้อง และเป็นมาตรฐานเดียวกัน
2. เพื่อใช้เป็นเครื่องมือในการจัดการเรียนการสอนที่เน้นผู้เรียนเป็นสำคัญ
3. เพื่อใช้เป็นเอกสารอ้างอิงในการในการจัดการเรียนการสอนที่เน้นผู้เรียนเป็นสำคัญของมหาวิทยาลัย

## กระบวนการจัดการเรียนการสอนที่เน้นผู้เรียนเป็นสำคัญ มหาวิทยาลัยราชภัฏร้อยเอ็ด

กระบวนการจัดการเรียนการสอนที่เน้นผู้เรียนเป็นสำคัญจะต้องประกอบด้วย

### บทบาทของผู้เรียน

1. มีโอกาสร่วมกำหนดเป้าหมายการเรียนรู้และวางแผนการจัดประสบการณ์การเรียนรู้
2. มีโอกาสพัฒนาทักษะในการแสวงหาความรู้ จากแหล่งการเรียนรู้ที่หลากหลาย เพื่อสร้างความรู้ความเข้าใจในการเรียนรู้อย่างมีประสิทธิภาพด้วยตนเอง
3. มีโอกาสพัฒนาทักษะในการแสวงหาความรู้ โดยการใช้ IT เพื่อเข้าถึงแหล่งข้อมูล และการจัดการกระทำข้อมูล
4. คิด ทำ และแสดงออกเพื่อแก้ปัญหาหรือสร้างผลงาน
5. มีปฏิสัมพันธ์ช่วยกันเรียนรู้กับเพื่อนและกลุ่ม
6. ได้รับประสบการณ์การเรียนรู้ที่ยืดหยุ่นด้วยวิธีการ/กระบวนการในการเรียนรู้อย่างหลากหลาย
7. มีโอกาสเลือกและสร้างผลงานจากการเรียนรู้ตามความถนัดและความสนใจของตนเอง (มีผลงานจากการเรียนรู้)
8. มีประสบการณ์ตรงในการนำความรู้ภาคทฤษฎีไปใช้ประโยชน์ และประยุกต์ใช้ในชีวิตจริงหรือสถานการณ์จริง
9. มีโอกาสนำเสนอและสะท้อนผลงานในรูปแบบต่าง ๆ
10. มีโอกาสชื่นชมกับความสำเร็จของตนเองและทีมงาน
11. มีโอกาสฝึกความมีวินัยและความรับผิดชอบ
12. มีส่วนร่วมและได้รับการประเมินผลการเรียนรู้ด้วยวิธีการที่หลากหลาย

### บทบาทของผู้สอน

1. ให้ผู้เรียนมีโอกาสกำหนดเป้าหมายของการเรียนรู้และร่วมวางแผนการจัดประสบการณ์การเรียนรู้ในบรรยากาศที่ยืดหยุ่น
2. จัดประสบการณ์การเรียนรู้ที่ช่วยให้ผู้เรียนสร้างความรู้ ความเข้าใจในการเรียนรู้ด้วยวิธีการที่หลากหลาย
3. จัดประสบการณ์การเรียนรู้ ที่กระตุ้นและส่งเสริมการคิด การค้นคว้าหาความรู้ และการแสดงออกของผู้เรียน ฝึกให้ผู้เรียนค้นคว้าจากแหล่งเรียนรู้หรือแหล่งข้อมูลที่หลากหลายด้วยตนเอง
4. จัดประสบการณ์การเรียนรู้ที่เปิดโอกาสให้ผู้เรียนเลือกและสร้างผลงานจากการเรียนรู้ ตามถนัดและความสนใจของตนเองและของกลุ่ม
5. จัดประสบการณ์การเรียนรู้ที่เปิดโอกาสให้ใช้เทคโนโลยีเพื่อเข้าถึงแหล่งข้อมูล และการจัดการกระทำข้อมูล
6. จัดประสบการณ์การเรียนรู้ให้ผู้เรียนเชื่อมโยงหรือประยุกต์ใช้สิ่งที่เรียนในชีวิตจริงหรือสถานการณ์ที่เป็นจริงให้มากที่สุด

7. จัดประสบการณ์การเรียนรู้ ที่เน้นผู้เรียนฝึกคิด ฝึกปฏิบัติ และฝึกปรับปรุงตนเอง
8. จัดประสบการณ์การเรียนรู้ที่ส่งเสริมให้ผู้เรียนมีปฏิสัมพันธ์แลกเปลี่ยนเรียนรู้ร่วมกันจากเพื่อนในกลุ่ม
9. ส่งเสริมให้มีโอกาสฝึกการทำงานเป็นทีมความมีวินัยและความรับผิดชอบ
10. จัดสิ่งแวดล้อมและบรรยากาศการเรียนการสอนที่เป็นกัลยาณมิตร มีชีวิตชีวา และมีความสุข
11. ใช้สื่อและแหล่งการเรียนรู้ที่หลากหลายเพื่อส่งเสริมการคิด การแก้ปัญหาและการค้นพบความรู้
12. ประเมินผลการเรียนรู้และพัฒนาการทุกด้านของผู้เรียนอย่างต่อเนื่องและตรงสภาพจริง
13. เปิดโอกาสให้ผู้เรียนมีส่วนประเมินและสะท้อนผลการเรียนของตนเองและเพื่อน

ขั้นตอนการจัดกิจกรรมการเรียนการสอนที่เน้นผู้เรียนเป็นสำคัญ  
มหาวิทยาลัยราชภัฏร้อยเอ็ด

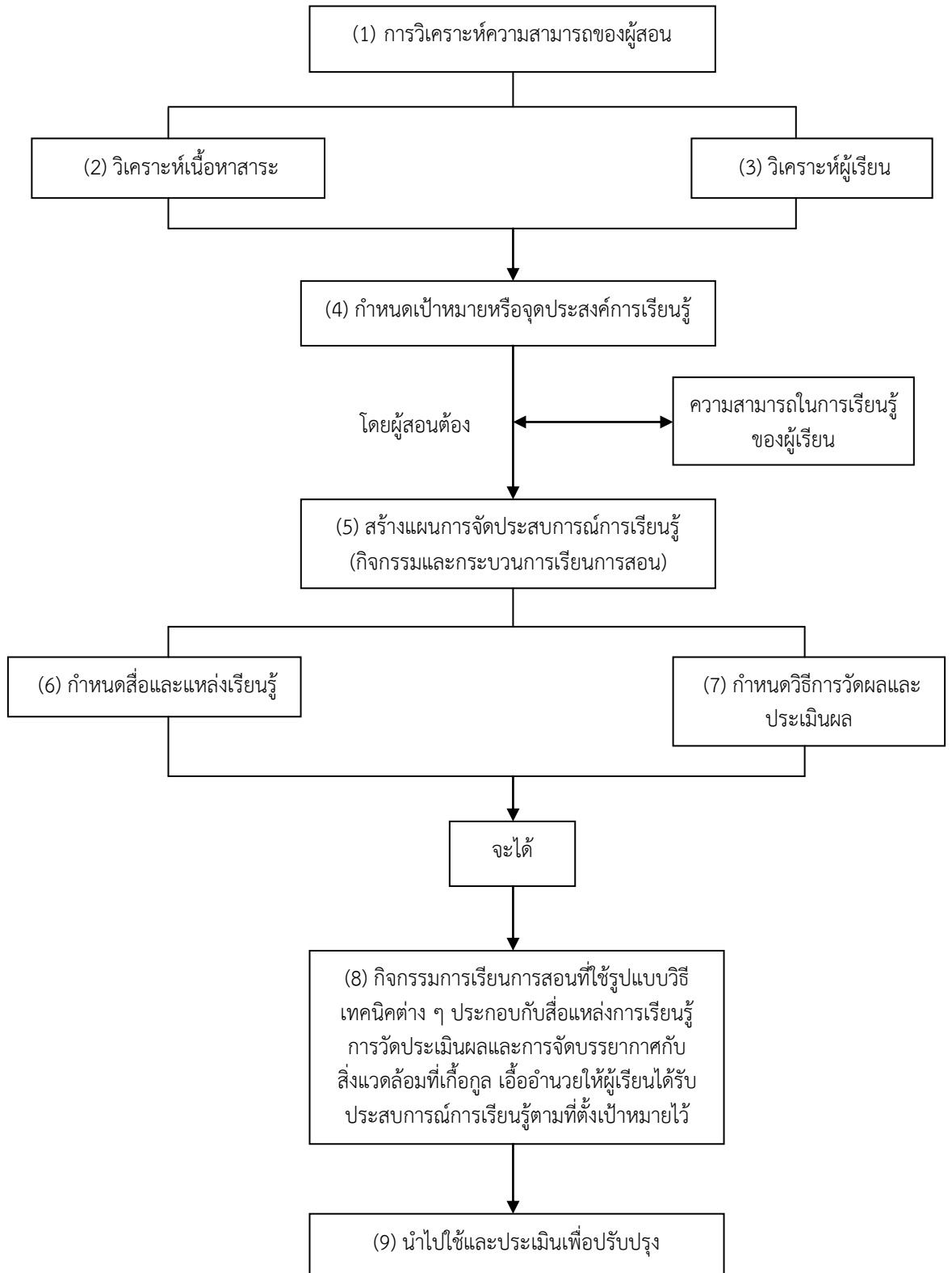

จากแผนภาพแสดงให้เห็นว่าผู้สอนจะต้องมีความรู้ความสามารถในการสร้างประสบการณ์การเรียนรู้ให้กับผู้เรียนดังนั้นผู้สอนจึงต้องดำเนินการโดย

- (1) วิเคราะห์ความสามารถของตนเอง
- (2) วิเคราะห์เนื้อหาสาระว่าจะสอนอย่างไรมีความซับซ้อนและลำดับที่จะให้ผู้เรียนอย่างไร เนื้อหาสาระนั้น ผู้สอนจะให้ผู้เรียนเรียนรู้ส่วนที่เป็น What , How หรือ When and Why
- (3) วิเคราะห์ผู้เรียน ผู้สอนจะต้องทราบว่าผู้เรียนเป็นใครมีความสามารถอย่างไร มีศักยภาพด้านใดบ้าง มีแบบการเรียนรู้และถ้าจะสอนแบบที่เน้นผู้เรียนเป็นศูนย์กลางผู้เรียนจะเรียนรู้ได้อย่างไร เพื่อสร้างความเข้าใจในความรู้ด้วยตนเอง
- (4) กำหนดเป้าหมายหรือจุดประสงค์การเรียนรู้ ผู้สอนจะต้องทราบว่าเป้าหมายที่จะให้ผู้เรียนนั้นคืออะไร ผู้เรียนจะพัฒนาการเรียนรู้ด้านใดได้แก่ Cognitive , Affective , and Psychomotor domains ที่เป็นความสามารถที่จะเกิดขึ้นในผู้เรียนด้านใดได้แก่ ความสามารถด้านต่าง ๆ ดังนี้

4.1 ด้านพุทธิพิสัยหรือด้านสติปัญญา Cognitive Domains เป็นความสามารถที่แสดงออกถึงความรู้ ความเข้าใจ

4.2 ด้านจิตพิสัย หรือด้านอารมณ์ จิตใจ (Affective Domains) เป็นความสามารถในการรับรู้ ตอบสนอง สร้างคุณค่าและลักษณะนิสัย โดยมีระดับทางพฤติกรรม คือ การรับ การตอบสนอง การเห็นคุณค่า การจัดรวบรวม การสร้างลักษณะ

4.3 ด้านทักษะพิสัย ด้านทักษะร่างกาย ทักษะปฏิบัติ (Psychomotor Domains) เป็นทักษะในการเคลื่อนไหว และการใช้อวัยวะต่าง ๆ ของร่างกาย เพื่อปฏิบัติกิจกรรมที่ก่อให้เกิดการเรียนรู้และพัฒนาทักษะ

(5) สร้างแผนการจัดประสบการณ์การเรียนรู้ ผู้สอนจะต้องใช้หลักการของการจัดการเรียนการสอนที่เน้นผู้เรียนเป็นศูนย์กลาง ซึ่งแสดงไว้ในแผนภาพต่อไปนี้นำในการสร้างแผนการจัดประสบการณ์การเรียนรู้หรือแผนการสอน

## วิธีการจัดการเรียนการสอนที่เน้นผู้เรียนเป็นศูนย์กลาง

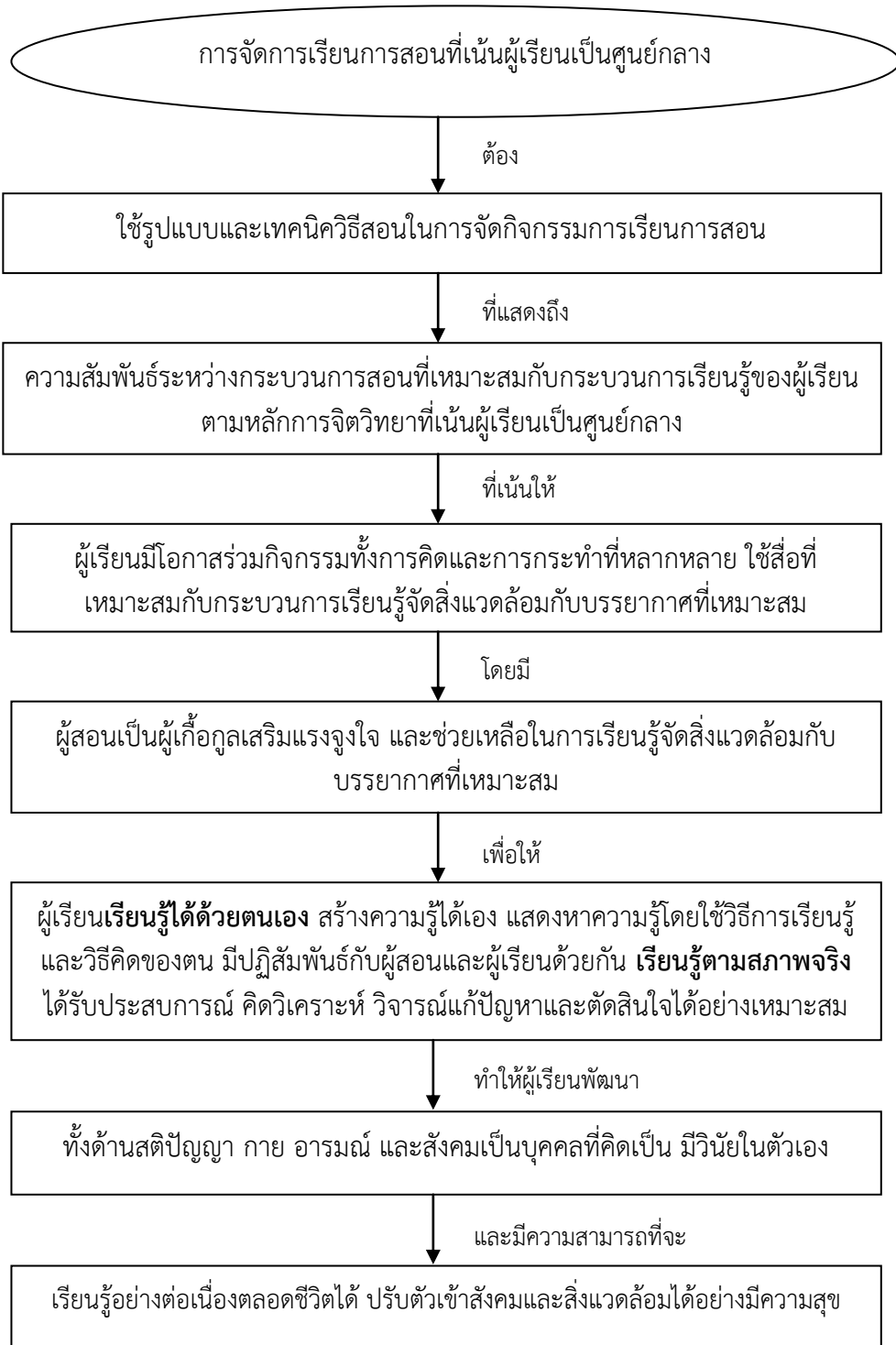

ในวิธีการจัดการเรียนการสอนที่เน้นผู้เรียนเป็นศูนย์กลาง จะเห็นบทบาททั้ง 2 ฝ่าย ผู้สอนจะต้องตระหนักอยู่เสมอว่าแนวคิดการจัดการเรียนการสอนเป็นสิ่งสำคัญ เป็นแนวคิดที่ทำให้ผู้เรียนมีบทบาทสำคัญในการเรียนรู้โดยมีส่วนร่วม อย่างต้นตัว กระตือรือร้น ในการเรียนทั้งในด้านร่างกาย สติปัญญา สังคม และอารมณ์ สร้างความรู้เพื่อให้การเรียนรู้มีความหมายโดยใช้การสรรค์สร้างความรู้ กระบวนการกลุ่มและการเรียนแบบร่วมมือกันเรียนรู้ ความพร้อมในการเรียนรู้กระบวนการถ่ายโอนการเรียนรู้ โดยเน้นให้ผู้เรียนมีทักษะในการแสวงหาความรู้ ได้ใช้ทักษะกระบวนการคิดร่วมกับการแสวงหาความรู้ ซึ่งอาจจะเป็นการเรียนรู้โดยใช้วิธีใดวิธีหนึ่งมาบูรณาการกันเพื่อให้เหมาะสมและเกิดประโยชน์สูงสุดต่อผู้เรียน

(6) กำหนดและแหล่งเรียนรู้ เพื่อให้การใช้สื่อการเรียนการสอนแต่ละครั้งเกิดประสิทธิภาพต่อการเรียนรู้การสอนสูงสุด ต้องเลือกใช้สื่อและแหล่งการเรียนรู้ที่เหมาะสม

(7) กำหนดวิธีการประเมินผลการเรียนรู้และพัฒนาการของผู้เรียนอย่างต่อเนื่องตามสภาพจริง โดย การกำหนดสิ่งที่ต้องวัดให้ชัดเจน , มีกิจกรรมหรืองานที่ใช้ในการประเมินเป็นจริงเพื่อประเมินความสามารถของผู้เรียน , ผู้ถูกประเมินต้องใช้ในการตัดสินใจและความคิดริเริ่ม ในสถานการณ์ที่จำลองขึ้น , เปิดโอกาสอย่างเหมาะสมให้กับผู้เรียนที่จะฝึกซ้อม ฝึกหัด ปรัชญาความรู้จากแหล่งต่าง ๆ ให้ผู้เรียนมีส่วนร่วมในการกำหนดเกณฑ์การประเมินที่ชัดเจน , ใช้ผลการประเมินความก้าวหน้าในการเรียนรู้ของผู้เรียนเป็นรายบุคคล/กลุ่ม , มีการประเมินให้ผู้เรียนทราบเพื่อการปรับปรุง

(8) กิจกรรมการเรียนการสอนที่ใช้รูปแบบวิธีเทคนิคต่าง ๆ ประกอบกับสื่อแหล่งการเรียนรู้ การวัดประเมินผลและการจัดบรรยากาศที่สิ่งแวดล้อมที่เกื้อกูล เอื้ออำนวยให้ผู้เรียนได้รับประสบการณ์การเรียนรู้ตามที่ตั้งเป้าหมายไว้

(9) นำไปใช้และประเมินเพื่อปรับปรุง ผู้สอนควรจะต้องประเมินตนเองว่าที่สอนไปแล้ว สอนแบบใดได้ผลอย่างไร เพื่อจัดการเรียนการสอนที่เน้นผู้เรียนตามตัวบ่งชี้ของการจัดการเรียนรู้ที่เน้นผู้เรียนเป็นศูนย์กลาง

### ระบบติดตามประเมินผลของกระบวนการ

1. ระหว่างจัดการเรียนการสอนแบบเน้นผู้เรียนเป็นสิ่งสำคัญ มีการเรียนรู้การทำแผนการสอนจากหลายกระบวนการ เช่น การทำ KM ในแต่ละสาขามีการส่งข้อมูลให้คณะเป็นระยะมีการเรียนรู้การจัดการเรียนการสอนที่เน้นผู้เรียนเป็นสิ่งสำคัญผ่านระบบการทำ KM และการเรียนรู้จากผู้เรียน

2. หลังจัดการเรียนการสอนแบบเน้นผู้เรียนเป็นสิ่งสำคัญ เมื่อเสร็จสิ้นภาคการศึกษา เจ้าหน้าที่ของคณะก็ดำเนินการติดตามเอกสารของผู้สอนได้และเก็บอย่างเป็นระบบ ทันท่วงทีของการประเมินของแต่ละหน่วยงานในการประกันคุณภาพการจัดการเรียนการสอน

ทั้งนี้เพื่อให้สามารถนำข้อมูลผลการประเมินการจัดการเรียนการสอนของคณะมากำหนดนโยบายทันในปีการศึกษาถัดไป

ภาคผนวก ก





**ประกาศมหาวิทยาลัยราชภัฏร้อยเอ็ด**  
**เรื่อง แนวปฏิบัติในการจัดการเรียนการสอนที่เน้นผู้เรียนเป็นสำคัญ**

---

เป้าหมายสำคัญของการจัดการศึกษาในระดับอุดมศึกษา คือ การผลิตบัณฑิตที่มีคุณภาพทั้ง ความรู้ คุณธรรม และทักษะในการปฏิบัติงาน กลไกสำคัญในการผลิตบัณฑิตก็ คืออาจารย์ผู้สอนต้องมี คุณภาพและพฤติกรรมการสอนอย่างมืออาชีพ สามารถพฤติกรรมการสอนให้สอดคล้องกับการจัดการเรียนรู้ตาม พระราชบัญญัติการศึกษาแห่งชาติ พ.ศ. ๒๕๔๒ และแก้ไขเพิ่มเติม (ฉบับที่ ๒) พ.ศ. ๒๕๔๕ และการปฏิรูป การเรียนรู้ในระดับอุดมศึกษาของประเทศไทย การจัดการเรียนการสอนระดับอุดมศึกษาจะต้องยึดหลักที่ว่า ผู้เรียนเป็นศูนย์กลางมุ่งเน้น “การเรียนรู้” มากกว่า “การสอน” โดยให้นักศึกษาได้รู้จักวิธีการเรียนรู้ด้วย ตนเอง มีจิตใจแห่งการใฝ่รู้ รู้จักการแสวงหาความรู้อยู่ตลอดชีวิต นอกจากนั้นนักศึกษาจะต้องได้รับการ ฝึกให้มีความสามารถในการวิพากษ์ หรือการคิดอย่างมีวิจารณญาณ มีความคิดริเริ่ม มีทักษะในการประกอบ อาชีพและยึดมั่นในวัฒนธรรมอันดีงาม มหาวิทยาลัยราชภัฏร้อยเอ็ด จึงจัดทำแนวปฏิบัติในการจัดการเรียน การสอนที่เน้นผู้เรียนเป็นสำคัญ เพื่อให้คณาจารย์ได้ใช้เป็นแนวทางด้านการจัดการเรียนสอนในมหาวิทยาลัย ให้บรรลุเป้าหมายอันจะเป็นกลไกในการขับเคลื่อนมหาวิทยาลัยในการผลิตบัณฑิตที่มีคุณภาพ ดังต่อไปนี้

๑. อาจารย์ต้องศึกษาเป้าหมายของการจัดการศึกษา หลักสูตรการศึกษาระดับอุดมศึกษา การจัดการเรียนการสอนที่เน้นผู้เรียนเป็นสำคัญ และการใช้เทคโนโลยี จากเอกสาร เว็บไซต์ และเข้ารับการ อบรมที่มหาวิทยาลัยจัดขึ้น

๒. อาจารย์ต้องจัดทำรายละเอียดของรายวิชาทุกรายวิชา เพื่อเป็นแนวทางในการจัดการ เรียนการสอน และสร้างความเข้าใจแก่ผู้เรียน โดยในส่วนของกิจกรรมการเรียนรู้ สื่อการเรียนรู้และวิธีวัดและ ประเมินผลควรหลากหลาย และมุ่งเน้นการจัดการเรียนการสอนที่เน้นผู้เรียนเป็นสำคัญ

๓. อาจารย์ต้องดำเนินการวิเคราะห์ศักยภาพของผู้เรียนและเข้าใจผู้เรียนเป็นรายบุคคลตาม กระบวนการที่มหาวิทยาลัย

๔. ให้อาจารย์นำผลการวิเคราะห์ศักยภาพของผู้เรียนมาปรับปรุงแผนการจัดการจัดกิจกรรมการ เรียนการสอนให้สอดคล้องกับศักยภาพของผู้เรียนแต่ละรายวิชาที่สอนทุกภาคการศึกษา

๕. อาจารย์ควรจัดกิจกรรมการเรียนการสอน การวัดและประเมินผลตามประมวลรายวิชาที่ กำหนด หรือตามที่ได้ปรับปรุงให้สอดคล้องกับศักยภาพของผู้เรียน

๖. อาจารย์ควรใช้แหล่งเรียนรู้ที่หลากหลายและใช้สื่อเทคโนโลยีที่เหมาะสมเพื่อส่งเสริมให้ ผู้เรียนสามารถเรียนรู้ได้ด้วยตนเอง และควรมีการวิจัยเพื่อพัฒนาสื่อและการเรียนรู้ของผู้เรียน และนำ ผลการวิจัยไปพัฒนาผู้เรียน

๗. เมื่อสิ้นสุดภาคการศึกษาให้หลักสูตรรายงานการประเมินประสิทธิภาพการสอนที่เน้น ผู้เรียนเป็นสำคัญในภาพรวมของหลักสูตรให้คณบดีทราบ และคณบดีสรุปในภาพรวมของคณะรายงาน มหาวิทยาลัยทุกภาคการศึกษาตามประเด็นที่มหาวิทยาลัยกำหนด

๘. อาจารย์ทุกคนควรมีแฟ้มสะสมผลงานด้านการสอนอย่างน้อยคนละ ๑ รายวิชา แฟ้มสะสมผลงานประกอบด้วย รายละเอียดของรายวิชา (มคอ.๓) รายงานผลการวิเคราะห์ศักยภาพของผู้เรียน สื่อการเรียนการสอนหรือการพัฒนาสื่อ เอกสารประกอบการสอน และการประเมินประสิทธิภาพการสอน รายงานการวิจัยเพื่อพัฒนาสื่อและการเรียนรู้ของผู้เรียน (ถ้ามี) รายงานผลการจัดการศึกษา (มคอ.๕) เป็นต้น

จึงประกาศมาเพื่อทราบและถือปฏิบัติตั้งแต่ปีการศึกษา ๒๕๕๖ เป็นต้นไป

ประกาศ ณ วันที่ ๒๐ พฤษภาคม พ.ศ. ๒๕๕๕



(รองศาสตราจารย์เสริมศรี สุทธิสงค์)  
รองอธิการบดีฝ่ายวิชาการ



## คำสั่งมหาวิทยาลัยราชภัฏร้อยเอ็ด

ที่ /

เรื่อง แต่งตั้งคณะกรรมการดำเนินงานการจัดการเรียนการสอนตามกระบวนการสอนที่เน้นผู้เรียนเป็นสำคัญ

เพื่อให้การปฏิบัติการสอนให้สอดคล้องกับการจัดการเรียนรู้ตามพระราชบัญญัติการศึกษาแห่งชาติ พ.ศ. ๒๕๔๒ และแก้ไขเพิ่มเติม (ฉบับที่ ๒) พ.ศ. ๒๕๔๕ และการปฏิรูปการเรียนรู้ในระดับอุดมศึกษาของประเทศไทย การจัดการเรียนการสอนระดับอุดมศึกษาจะต้องยึดหลักที่ว่าผู้เรียนเป็นศูนย์กลางมุ่งเน้น “การเรียนรู้” มากกว่า “การสอน” โดยให้นักศึกษาได้รู้จักวิธีการเรียนรู้ด้วยตนเอง มีจิตใจแห่งการใฝ่รู้ รู้จักการแสวงหาความรู้อยู่ตลอดเวลา นอกจากนี้นักศึกษาจะต้องได้รับการฝึกให้มีความสามารถในการวิพากษ์ หรือการคิดอย่างมีวิจารณ์ญาณ มีความคิดริเริ่ม มีทักษะในการประกอบอาชีพ และยึดมั่นในวัฒนธรรมอันดีงาม มหาวิทยาลัยราชภัฏร้อยเอ็ด จึงแต่งตั้งคณะกรรมการเพื่อดำเนินงานการจัดการเรียนสอนของมหาวิทยาลัย ให้บรรลุเป้าหมายอันจะเป็นกลไกในการขับเคลื่อนมหาวิทยาลัยในการผลิตบัณฑิตที่มีคุณภาพ ดังต่อไปนี้

**1. คณะกรรมการอำนวยการ** มีหน้าที่ ให้คำปรึกษา แนะนำ ส่งเสริม สนับสนุน ในการดำเนินการจัดการเรียนการสอนของมหาวิทยาลัย ประกอบด้วย

- |      |   |               |
|------|---|---------------|
| 1.1  | ผู้ช่วยศาสตราจารย์ดุสิต อุบลเลิศ        | ประธานกรรมการ |
| 1.2  | รองศาสตราจารย์เสริมศรี สุทธิสงค์        | กรรมการ       |
| 1.3  | ผู้ช่วยศาสตราจารย์ธีระศักดิ์ ดาแก้ว     | กรรมการ       |
| 1.4  | อาจารย์ ดร.พรชัย ผาดไธสง                | กรรมการ       |
| 1.5  | ผู้ช่วยศาสตราจารย์ ดร.แก้วเวียง น่านาผล | กรรมการ       |
| 1.5  | อาจารย์ ดร.สมประสงค์ เสนารัตน์          | กรรมการ       |
| 1.6  | ผู้ช่วยศาสตราจารย์สนธยา น้อยวังคลัง     | กรรมการ       |
| 1.7  | อาจารย์ ดร.จรรุวรรณ แสงปลาต             | กรรมการ       |
| 1.8  | อาจารย์ ดร.เบญจมาภรณ์ เสนารัตน์         | กรรมการ       |
| 1.9  | อาจารย์ ดร.ปรีมาลา ขำคมเขตต์            | กรรมการ       |
| 1.10 | นายทินภัทร โพธิ์ชัย                     | กรรมการ       |

**2. คณะกรรมการดำเนินงาน** มีหน้าที่ ให้คำปรึกษา แนะนำ แก้ไขปัญหาต่าง ๆ ที่อาจเกิดขึ้นระหว่างประสานงาน อำนวยความสะดวกในการดำเนินงาน ประกอบด้วย

- |     |                                  |               |
|-----|----------------------------------|---------------|
| 2.1 | รองอธิการบดีฝ่ายวิชาการ          | ประธานกรรมการ |
| 2.2 | คณบดีคณะศิลปศาสตร์และวิทยาศาสตร์ | กรรมการ       |
| 2.3 | คณบดีวิทยาลัยการศึกษา            | กรรมการ       |
| 2.4 | คณบดีวิทยาลัยการจัดการ           | กรรมการ       |



ภาคผนวก ข



**มหาวิทยาลัยราชภัฏร้อยเอ็ด**  
**แบบรายงานการวิเคราะห์ศักยภาพผู้เรียนก่อนการเรียนการสอน**

1. รหัสวิชา.....ชื่อวิชา.....
2. จำนวนหน่วยกิต.....ทฤษฎี.....ปฏิบัติ.....ศึกษาด้วยตัวเอง.....ภาคการศึกษาที่...../.....
3. ผู้สอน.....  
คณะ/วิทยาลัย .....

**คำชี้แจง**

1. ให้ผู้สอนกรอกรายชื่อผู้เรียนในช่อง “รายชื่อผู้เรียน” และกรอกเกรดเฉลี่ยสะสม ลงในช่อง “เกรดเฉลี่ยสะสม” (นักศึกษาใหม่ใช้ผลการเรียนจากสถานศึกษาเดิม)
2. กรอกคะแนนการทดสอบก่อนเรียนลงในช่องคะแนนการทดสอบก่อนเรียน
3. กรณีที่ท่านใช้การวิเคราะห์ผู้เรียนวิธีอื่นโปรดระบุวิธีการและผลการวิเคราะห์ในช่องอื่นๆ
4. นำข้อมูลในตารางไปใช้ในการสรุปผลการเรียนและการวิเคราะห์ (ทั้งกลุ่มเรียน)

ลำดับที่	รายชื่อผู้เรียน	เกรดเฉลี่ยสะสม	คะแนนการทดสอบก่อนเรียน	อื่น ๆ โปรดระบุ

**ผลการเรียนและการวิเคราะห์ (ทั้งกลุ่มของผู้เรียน)**

สาขาวิชา/ชั้นปี/กลุ่ม	เกณฑ์การแบ่งกลุ่ม	จำนวนนักศึกษา
<b>รวมทั้งสิ้น</b>		

ข้อเสนอแนะการจัดการเรียนการสอน (การออกแบบการสอนจากผลการวิเคราะห์ศักยภาพผู้เรียน) โดยเชื่อมโยงกับเทคนิคที่ใช้สอน

.....

.....

.....

.....

ลงชื่อ.....อาจารย์ผู้สอน  
(.....)  
วันที่.....เดือน.....พ.ศ. ....



**มหาวิทยาลัยราชภัฏร้อยเอ็ด**  
**บันทึกผลการประเมินตนเองของผู้สอนตลอดภาคการศึกษา**

ผู้สอน.....

**คำชี้แจง** ให้ผู้สอนประเมินตนเอง โดยทำเครื่องหมาย ✓ ลงในช่องขวามือที่ตรงกับ  
การจัดการเรียนการสอน

รายการประเมินตนเองของผู้สอน	ระดับการประเมิน				
	1	2	3	4	5
<b>ด้านสัมพันธภาพระหว่างผู้สอนและผู้เรียน</b>					
1. ยอมรับฟังความคิดเห็นของผู้เรียน					
2. มีความเป็นกันเองกับผู้เรียน					
3. ช่วยเหลือผู้เรียนทั้งในและนอกเวลาเรียน					
<b>ด้านการเรียนการสอน</b>					
4. แจ้ง/แจกกำหนดการสอนให้กับผู้เรียน					
5. ตรงต่อเวลาในการเข้าสอนและเลิกสอน					
6. จัดการเรียนการสอนครบถ้วนตามหลักสูตร					
7. มีกิจกรรมการสอนหลากหลายที่ส่งเสริมการเรียนรู้ร่วมกัน					
8. มีวิธีการสอนที่ให้ผู้เรียนคิดวิเคราะห์และแก้ปัญหา					
9. จัดสถานการณ์กระตุ้นให้ผู้เรียนศึกษาค้นคว้าด้วยตนเอง					
10. เปิดโอกาสให้ผู้เรียนได้ซักถามเมื่อมีข้อสงสัย					
<b>ด้านการใช้สื่อการเรียนการสอน</b>					
11. ใช้สื่อการเรียนการสอนที่เหมาะสมกับเนื้อหาวิชาและช่วยให้เกิดการเรียนรู้					
12. มีตำราและเอกสารประกอบการสอนที่สอดคล้องกับเนื้อหา					
<b>ด้านการวัดผลและประเมินผล</b>					
13. มีการประเมินความเข้าใจของผู้เรียนระหว่างการเรียนการสอน					
14. มีการตรวจผลงาน มีการชี้แจงข้อบกพร่องให้ผู้เรียนได้แก้ไข					
15. วัดผลตามสภาพจริง					
16. กำหนดเกณฑ์การให้คะแนนที่ถูกต้องและยุติธรรม					
<b>รวมคะแนน</b>					

**หมายเหตุ** ให้อาจารย์ผู้สอนส่งผลการประเมินตนเองฯ ที่คณะกรรมการของคณะ/วิทยาลัย ที่อาจารย์ผู้สอน  
สังกัดอยู่ เพื่อให้คณะกรรมการของคณะ/วิทยาลัย ประมวลผลดังกล่าว เมื่อสิ้นสุดภาคการศึกษา



มหาวิทยาลัยราชภัฏร้อยเอ็ด  
แนวทางการปรับปรุงการสอนที่เน้นผู้เรียนเป็นสำคัญ

1. ปัญหาในการเรียนการสอน

.....  
.....  
.....  
.....  
.....  
.....

2. วิธีการแก้ปัญหา

.....  
.....  
.....  
.....  
.....  
.....

3. แนวทางปรับปรุงการสอนและสื่อการเรียนการสอนที่ควรนำมาปรับปรุง

.....  
.....  
.....  
.....  
.....  
.....

ลงชื่อ.....อาจารย์ผู้สอน  
(.....)  
วันที่.....เดือน.....พ.ศ. ....



มหาวิทยาลัยราชภัฏร้อยเอ็ด

รายงานประสิทธิภาพของการเรียนการสอนที่เน้นผู้เรียนเป็นสำคัญ

คณะ.....สาขาวิชา.....

คำชี้แจง โปรดทำเครื่องหมาย ✓ หรือระบุสิ่งที่ผู้สอนมีหรือได้ปฏิบัติ หากไม่มีหรือไม่ได้ปฏิบัติให้ทำเครื่องหมาย -

ชื่อหลักสูตร	ชื่อผู้สอน	รหัสวิชาและชื่อรายวิชาที่สอน	จำนวนหน่วยกิต	ภาคปฏิบัติ	โครงการวิจัย/ปัญหาพิเศษ	การสัมมนา	การฝึกประสบการณ์วิชาชีพ	อื่น ๆ	มีความรู้ความเข้าใจเป้าหมายการศึกษา (ผู้สอน)				วิเคราะห์ศักยภาพผู้เรียน แบบฟอร์ม 2.6/1	
									การประชุมร่วมกัน	มีแผนการสอน/มคอ.3	อื่น ๆ ระบุ			

ลงนาม.....คณะกรรมการ

(.....)

วันที่.....เดือน.....พ.ศ. ....

ลงนาม.....คณะกรรมการ

(.....)

วันที่.....เดือน.....พ.ศ. ....

ลงนาม.....คณบดี

(.....)

วันที่.....เดือน.....พ.ศ. ....

